- Her okur, kendi bölgesinde gönüllü Politika görevlisi olmalıdır.
- Gazete bayilerinde yeteri kadar Politika bulunup bulunmadığını ve Politika'nın o kente düzenli gelip gelmediğini kontrol etmelidir!

Politika

26 Ağustos 1977
Cuma

SAVAŞSIZ SOMÜRÜSÜZ BİR DÜNYA İÇİN

İŞYERİ TEMSİLCİLERİ:
"POLİTİKA TEZGAH BAŞLARINDA" KAMPANYASINI ÖRGÜTLEYELİM

İşyerinizde satmayı üstlendiğiniz Politika Gazetesi sayısını, işyerinizin tam adresini ve bu konuda görevlendirdiğiniz sorumluyu POLİTİKA Gazetesine yazı yada telefonla bildiriniz.

Zam furyası devam ediyor

- Normal benzin 560, süper benzin 690, Fuel Oil 324, mazot 500 kuruş oluyor
- Ankara'da dolmuş, taksi, otel, gazino ve nakliyeciler yüzde 80'e varan zam istedi
- SEKA mamullerine de zam yapılacak

ANKARA-(İSTA)

2. MC Hükümetinin iş başına gelmesinden sonra başlayan zam furyası devam ederken, taş kömürünün tonunun 2 bin 320 liraya yükseltileceği belirtilmiştir. Öteyandan, Bakanlıklararası Ekonomik Kurul petrol fiyatlarını saptamış, normal benzinin 560, süper benzinin 690, Fuel Oil'in 324, mazotun da 500 kuruşa yükseltilmesini kabul etmiştir. Ayrıca, Seka Mamüllerine de zam yapılması kararlaştırılmış ve birinci hamur kağıda yüzde 200 zam yapılması istenmiştir.

Bakanlıklararası Kurul, gaza zam yapmamak istemişse de, Petrol İşleri Genel Müdürlüğün raporunda, gaza üçte bir oranında katılan mazot ile elde edilen "pacal"ın dizel motorlarda kullanılabileceğinin belirtilmesi üzerine, bu konunun Bakanlar Kurulunda görüşülmesi görüşü benimsenmiştir.

SEKA MAMULLERİNE ZAM

Seka Genel Müdürlüğü de mamullerine zam talep etmiş ve birinci hamur kağıda yüzde 200 oranında zam yapılmasını istemiştir. Seka'nın tüm mamullerine zam yapılmasının kaçınılmaz olduğu iddia edilmiş ve bu arada gazete kağıdına yapılacak zamın düşük tutulması için bazı önlemlar alınması gerektiği savunulmuştur.

Öteyandan, Ankara'da, artan hayat pahalılığı gerekçe gösterilerek, ötelciler, gazinocular, fırıncılar, yaş meyve ve sebze satıcıları, minibüsçüler ve kömür nakliyecilerinin Belediye İktisat Müdürlüğüne baş vurarak yüzde seksene varan zam talebinde bulundukları bildirilmiştir. Ankara'da sebze ve meyvelere de yüzde 50'ye varan zamların istendiği açıklanmıştır.

Umum Balık, Sebze, Manav, Yumurta, Tavuk ve Çiçekçiler Derneği Yönetim Kurulu üyesi Hakkı Karaca' da aynı biçimde belediyenin ilgisizliğinden yakınarak kâr hadlerinin arttırılmasını istediklerini söylemiş ve şöyle demiştir:

"Bize 1971 Şubatında 5 kuruş zam verilmişti. Geçenlerde başvurduğumuzda encümen bu haddi de geri almak istedi. Şimdi yeniden belediyeye başvurduk. Eski kâr hadlerimizi alacağımızı sanıyorum. Bizim istediğimiz meyve ve sebzelerde beş liraya kadar yüzde 40, sonsuza kadar olan fiyatlarda ise yüzde 35 zam istiyoruz."

Hükümet saklıyor, ama salgın Ankara ve İstanbul'da genişlemeye başladı

KOLERA VAR...

KOLERAYA KARŞI ALINMASI GEREKEN ÖNLEMLER

Hastalığı belli olanlar

1- İshali olan herkesin tam teşekküllü bir hastaneye gitmesi gerekir.
2- Kolera olduğu anlaşılan hastanın günde 3-4 litre serum alması gerekir.
3- Hastanın genel bakımının çok iyi yapılması gerekir.
4- Hastanın dışkısının veya pisliklerinin başkalarına bulaşmaması gerekir.
5- Hastanın bol vitamin alması gerekir.

Hasta olmayanlar

1- Terkos suyu içilmesi gerekir. Kesinlikle ne olduğu belli olmayan; kuyu vs. gibi suların içilmemesi gerekir.
2- Suların kaynatılarak içilmesi gerekir.
3- Çocukların, çöp, kanalizasyon vs. gibi pislik kaynaklarından uzak durmaları, çeşitli pisliklerle temas etmemeleri gerek
4- Meyvelerin, sebzelerin kaynatılmış sularla bol bol yıkanması gerekir.

Ankara Belediye Başkanı Dalokay bir yaşından küçük 34 çocuğun koleradan öldüğünü açıkladı

Dalokay, Ankara Valisini "2. MC' nin Başkentteki ajanı" olarak niteledi ve gerçeği halktan saklamakla suçladı

İstanbul' da ilk kolera olayı dün patlak verdi

Avrupa basını Türkiye' deki kolera salgınını büyük haberlerle kamuoyuna duyururken hükümet ve yetkililer gerçeği örtbaş etme çabasında

Kolera hastalığına tutulduğu saptanan Abdullah Demirtaş

HABER MERKEZİ

Hükümetin ve diğer sağlık sorunları yetkililerinin saklama çabalarına rağmen Ankara ve İstanbul'da kolera salgınının varlığı resmen kanıtlandı. Ankara'da bir bakkal "resmi teşhisle" Sağlık İşleri Müdürlüğünce tedaviye alınırken, İstanbul'da da dün Cerrahpaşa' Hastanesine getirilen ve Güneydoğu Anadolu'dan geldiği bildirilen Abdullah Demirtaş adlı bir yurttaşa kolera teşhisi kondu. Yıldırım Cerrahpaşa'dan "Tropikal Hastalıklar Hastanesine" nakledildi. Ankara Belediye Başkanı Vedat Dalokay da dün yaptığı açıklamada, Başkent'te kolera salgınının varlığını açıkladı ve bir yaşından küçük otuz dört bebeğin koleradan öldüğünü belirtti.

Kolera salgını böylesine genişleyerek ve sıçrayarak sürerken 2. MC Hükümetinin Sağlık Bakanı Gündüz Gökçek, THA'ya verdiği demeçte "kolera salgını olduğuna ilişkin" haberlerin gerçeği yansıtmadığını iddia etti. Salgını yalanlama çabalarına Ankara Valisi de katıldı. Dalokay, Ankara Valisini, bu nedenle suçladı ve MC hükümetinin Başkentteki Ajanı" olarak niteledi.

TÜRKİYE' DE 8 AYDA 1007 ORMAN YANGINI OLDU

İstanbul'daki yangınlar söndürüldü

HABER MERKEZİ

Türkiye'de son sekiz ay içindeçıkan 1007 orman yangınında 15 bin 443 hektar orman yandığı bildirilmiştir. Öğrenildiğine göre son iki gün içinde çıkan orman yangını sayısı ise 122'dır.

Türkiye'de 20 milyon 170 bin 190 hektar orman arazisi bulunduğunu belirten Orman Bakanlığı yetkilileri son yangınların mevsim normallerine göre hava sıcaklığının çok artması nedeniyle yaygınlaştığını önesürmüşlerdir.

Orman Bakanlığı Basın ve Halkla İlişkiler Muşavirliği son 8 ayda yanan 15 bin hektarı aşkın arazinin yeniden ağaçlandırılmasına çalışılacağını ve kimseye dağıtılmayacağını bildirmiştir.

İSTANBUL'DAKİ ORMAN YANGINLARI SÖNDÜRÜLDÜ

Öteyandan Cendere, Kemerburgaz, Şeytanderesi, ve Ayazağa mevkileri arasında kalan ormanlık alan ile Fatih Ormanının bir bölümünü kapsayan ve iki gündür devam eden orman yangını dün saat 02.00'de kontrol altına alınmış saat 4,30'da da tamamen söndürülmüştür.

Bir ABD görevlisi Doğulu milletvekillerinden istihbarat toplamaya çalışıyor

- Bağımsız Zilan ve Yılmaz, ABD ve CIA' nın Türkiye' nin işlerine karışmamasını hatırlattılar
- Görevli, "Kimin talimatıyla geldiği" sorusunu cevaplandırmak istemedi

ANKARA-İSTA

ABD'nin Türkiye Büyükelçiliği siyasi işler görevlilerinden Donald Roberts, bağımsız Doğulu milletvekillerinden Abdülkerim Zilan ve Nurettin Yılmaz'la, milletvekillerinin TBMM'deki çalışma odalarında bir görüşme yaptı. Görüşmede özellikle CIA'nın Türkiye'deki rolü tartışıldı. İki bağımsız milletvekilinin, ABD siyasal görevlisinin Türkiye'nin iç işlerine müdahale için bilgi toplamayı amaçlayan sorularına çok dikkatli cevap vermeleri dikkati çekti. Konuşmanın belkemiğini CIA'nın Türkiye'deki rolünün tartışılması meydana getirdi. Zilan ve Yılmaz, Türkiye halkının, CIA'nın Türkiye'nin içişlerine karıştığı kanısında olduğunu ve Türkiye'deki olaylarda CIA parmağı bulunduğunun raporlarla belirlendiğini belirttiler. Roberts, Doğu sorunuyla ilgili sorularına ise, istediği cevapları ve bilgileri alamadı.

ABD siyasal görevlisi Roberts'ın, din değiştirip müslüman olduğunu açıklaması ve ikram edilen çayı "oruçluyum" diye içmemesi ilgi çekti. Başkent çevrelerinde, Roberts'ın, "bilgi edinmeye" yönelik ziyareti tartışma konusu oluyor.

Maraş'ın iskanı, istila ile eşanlamlı görülüyor

Kıbrıs Rum tarafı Güvenlik Konseyi' ne başvuruyor

Toplumlararası görüşmelerin başlaması istendi

LEFKOŞE - Kıbrıs Rum yönetiminin önceki gece yaptığı bir açıklamaya göre, "Türkiye'nin Kıbrıs'a ilişkin Birleşmiş Milletler Kararlarını" çiğnemesi üzerine, Birleşmiş Milletler Güvenlik Konseyi toplantıya çağrılacaktır. Kıbrıs Rum yönetimi, Maraş bölgesinin sömürgeleştirilmeye çalışıldığını belirtmiş ve bunun istila ile eş anlamlı olduğunu kaydetmiştir.

Kıbrıs Rum kesiminde önceki akşam yapılan Ulusal Konsey toplantısından sonraki açıklamada, Birleşmiş Milletler Temsilcisi Zenon Rossides'e telefon edildiği ve talimat verildiği de yeralmaktadır. Rum yönetiminin bu kararı üzerine bir demeç veren KTFD Başkanı Rauf Denktaş, Güvenlik Konseyi'nin toplantıya çağrılacağı yolundaki haberi eleştirmiş ve bunun Güvenlik Konseyi'nin vaktini boşa harcamak olacağını iddia etmiştir.

Öteyandan, Birleşmiş Milletler 'in Lefkoşe'deki özel temsilcisi Perez de Cuellar, toplumlararası görüşmelerin yeniden başlaması için Türk tarafı ile yeniden temasa geçeceğini açıklamıştır. Cuellar "Papadopulos ile yaptığım görüşmeler çok yapıcı oldu. Bana görüşmeleri başlatmak istediklerini bildirdiler." demiştir.

Polis 24 saat boyunca İstanbul'u aradı

İSTANBUL (İSTA)

İstanbul'da önceki gün bir polisin ölümü, iki polisin yaralanması ile sonuçlanan banka soygunu olayından sonra, İstanbul Emniyet Müdürlüğüne bağlı Siyasi ve Asayiş Şubesi ekiplerinin ortaklaşa düzenledikleri 24 saatlik operasyon boyunca şüpheli bütün yerlere baskınlar yapılmış ancak olayla ilgili kimse yakalanamamıştır. Celalettin Pala adlı bir polis memurunun ölümüyle sonuçlanan soygun olayından kısa bir süre sonra, soyguncuları aramak için başlatılan operasyona siyasi şubeye ve asayiş şubesine bağlı polislerin yanı sıra, özel çelik yelekli vurucu tim [illegible] katılmıştı.

SENDİKAL BİRLİĞİN SAĞLANMASI

Ahmet Ertan ve Demirhan Tuncay Besin-İş, Gıda-İş birleşmesini anlattı

Haberi 7. sayfada

MHP Devlet kuruluşlarına "Kadro" yerleştirme çabasında

- Korutürk ODTÜ Mütevelli Heyeti ile ilgili kararnameyi onaylamadı. 2. MC Mütevelli Heyetine MHP yanlısı Türk-Metal-İş Başkanı Özbek' i atamak istiyordu
- MHP' nin önerdiği Özvörük, TRT hükümet temsilciliğine getiriliyor
- MHP, TARİŞ Genel Müdürlüğüne bir MHP militanının atanması için diretiyor
- Çukobirliğin başına eski Ülkü-Tek başkanı getirildi

HABER MERKEZİ

2. MC ortakları arasında kamu kuruluşları ve devletin çeşitli kilit noktalarına "kadro" yerleştirme operasyonları büyük bir hız kazandı.

MHP'lilerin bu konuda ağırlık taşıdıkları ve özellikle AP'ye bağlı bakanlıklarda "örgütlenmelerinde" önemli adımlar attıkları bildiriliyor. ODTÜ mütevelli heyeti, TRT yönetim kurulu, Çukobirlik, Antbirlik, Tariş gibi kamu kuruluşlarında da gizli savaş iyice yoğunlaştı.

Öteyandan, MHP TARİŞ Genel Müdürlüğü için diretiyor. Orhan Daut' un Tekel Genel Müdürlüğüne atanacağı ve boşalan yere MHP'li Aydın Tanyel' in getirileceği ilerisürülüyor....

Haberi orta sayfada

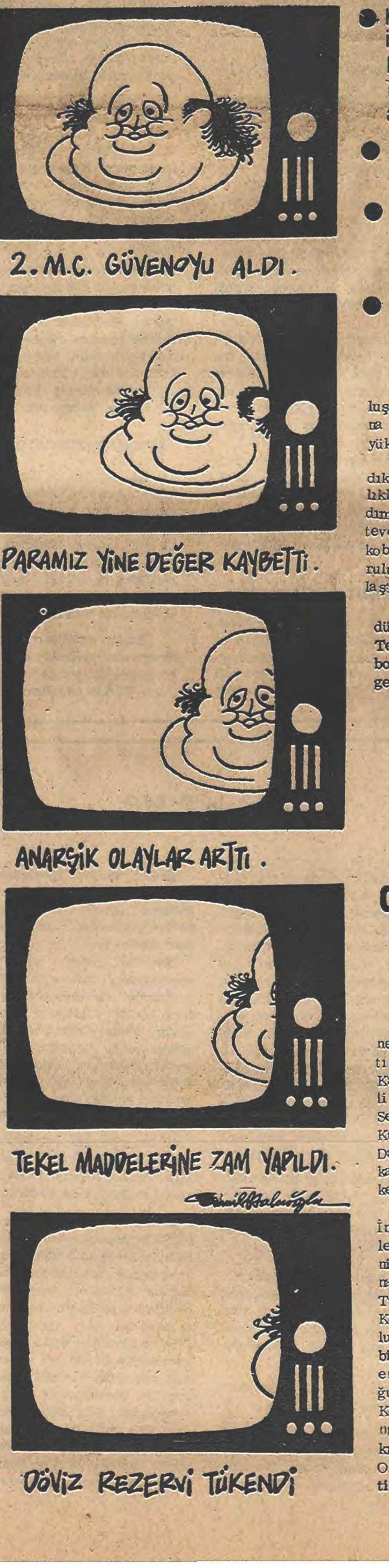
2. M.C. GÜVENOYU ALDI.
PARAMIZ YİNE DEĞER KAYBETTİ.
ANARŞİK OLAYLAR ARTTI.
TEKEL MADDELERİNE ZAM YAPILDI.
DÖVİZ REZERVİ TÜKENDİ

TV'de tartışıldı

"Enerji sorunu dışa bağımlılıktan doğmuştur."

ANKARA - (ANKA)

Türkiye'nin içinde bulunduğu "Enerji bunalımı" televizyonda tartışılmıştır. Enerji ve Tabii Kaynaklar Bakanı Kamran İnan, CHP Ankara Milletvekili Teoman Köprülüler, Türkiye İşveren Sendikaları Konfederasyonu Yönetim Kurulu Başkanı Halit Narin ve TRT, TV Dairesi Başkanı Yılmaz Dağdeviren'in katıldığı açık oturumu TRT Haber Merkezinden Aycan Giritlioğlu yönetmiştir.

Enerji ve Tabii Kaynaklar Bakanı İnan, 1973 yılında dünyada meydana gelen enerji krizinin Türkiye'yi etkilediğini savunmuş, Teoman Köprülüler ise buna karşı çıkarak, dünya enerji krizinin Türkiye'yi etkilemediğini savunmuştur. Köprülüler, Türkiye'nin bugün içinde bulunduğu durumun ulusal kaynaklarımızın bir yana bırakılarak, dışa bağımlı bir enerji politikası izlenmesinden doğduğunu söylemiştir. İşveren Sendikaları Konfederasyonu Yönetim Kurulu Başkanı Halit Narin de enerji bunalımından kısa sürede kurtulunması için "Fuel Oil" santrallerinin kurulmasını istemiştir.

KOLERA

Kolera, bir yoksulluk hastalığıdır. Yoksul yöre ve mahallelerde oluşur. Buraların insanları ikinci sınıf vatandaş muamelesi gördüğünden, onların çocukları kanalizasyon sularıyla yan yana yaşamaya, bu sularda kayık yüzdürmeye mahkûmdur. Aynı yörelerin insanı, evinde kullandığı ya da çeşmeden alıp içtiği suyun kanalizasyon sızmalarıyla kirlenmesine katlanmak durumundadır.

Kolera, bir toplumda egemen olan güçlerin insan anlayışına da göstergedir. Çünkü kolera, insana insan gibi bakılabildiğinde, biraz gayret ve biraz para ile önlenebilecek bir salgındır: Bir toplumu yönetenler küçücük çocukların ölümle oynaşmasından azıcık rahatsız olabilseler ya da kendi oturdukları mahallelerin ve rahatlarının biraz ötesini düşünebilseler, koleraya yataklık eden koşulları kurutmak o kadar da zor değildir.

Ve Türkiye'de şimdi, gün görmemiş çocuklar koleradan yahut ürkütücü olmasın diye başka bir isim takılmış koleradan ya da kolera benzeri bir hastalıktan ölmektedirler.

Kolera kavramı, simgesel bir özellik de taşır. Bir toplumda kolera sözcüğü kullanılmaktaysa, bu sadece sağlığa ilişkin bir şey değildir. O toplumda birçok kurumun tükendiğine, yapısal bir çürümenin başladığına da işarettir bu. Günümüzün ortamına da doğrusu yaraşmaktadır. Bir yandan önü alınamayan cinayetler, soygunlar, patlamalar ve yangınlar öte yandan yokluklar, kuyruklar ve karaborsa, kolera kavramıyla pek rahat bütünlenmektedir.

Türkiye, hiç kuşkusuz, toplumsal düzenindeki tüm hastalıkların en açık biçimde sergilendiği bir dönemi yaşamaktadır. Hastalık, düzenin sahiplerini de büyük ölçüde rahatsız edecek bir düzeydedir. Dolayısıyla, şimdi en ağır önlemler gündeme getirilmekte ve bunların ilk hedefi de, işçisi, memuru, dar gelirlisiyle halk kitleleri olmaktadır.

Kolera, sadece tıptaki anlamıyla değil bir genel kavram niteliğiyle sarmaktadır Türkiye'yi. Ekonomide, siyasette ve her yerde. Bu salgını önleyebilecek tek güç, kitlelerin bünyesindedir. Halk kitleleri kendilerini saran yokluk ve pahalılık cenderesini kırmak için, bütün demokratik mekanizmaları kullanmak zorundadır. Siyasal iktidardaki MC, ancak böyle bir mücadeleyle iktidardan uzaklaşabilir; kitleleri saran cendere bir ölçüde hafifleyebilir. Yoksa, MC'nin kendi iç çelişkileri yüzünden ve karşılaştığı ekonomik-siyasal sorunlar yüzünden iktidarı bırakıp gideceğini sanmak, bir yanlış hesap gibi gözükmektedir.

Türkiye'nin bünyesi, MC hastalığını da, kolerayı da atlatacak güçtedir. Mesele, bu gücü doğru görebilmek ve onu iyi kullanmaktır.

İsmail Cem

Hububat taban fiyatları

"BIR BIRLIK OLABILSEK BIZ... SÖZ ETSEK VERMESEK ÜRÜNLERIMIZI ÖLÜ PAHASINAAH BIR BIRLIK OLABILSEK, NELER OLUR NELER..."

Süleyman ÜSTÜN

«Köylü bizim herşeyimizdir.»
— «Şehirlerde ne varsa onların hepsi bi tamam köylerde de olacaktır.»
— «Fukaralık son bulacaktır.»
— «Köylümüzün yüzü gülecektir.»

Köylü Başbakan Süleyman Demirel'in başkanlığında kurulan hükümet, 2. MC, ilk toplantısını güvenoyu aldığının ertesi gün yaptı. İlk toplantı, yukarıdaki sözlerin sahibi köylü başbakana uygun olarak, köylülerimizle ilgiliydi. Konu, hububat taban fiyatları. Toplantı 5 saat sürdü ve hububat taban fiyatları açıklandı. «Buğday 275-300 kuruş». Geçen yıl 260 kuruş olan buğday, bu karara göre bu yıl, 275 kuruş taban fiatla, geçen yıl 275 kuruş olan buğday da 300 kuruş taban fiatla satılacak. Hükümet, buğday taban fiatlarına 15-25 kuruş zam getirdi. Diğer hububatlara da ve ortalama olarak 10 kuruş zam verdi. Köylerde bayram var (!)

Köylülerimiz fukaralık zincirini, ürünlerine verilen bu fiatla, tam orta yerinden kırmış sayılırlar. Fukaralığa paydos denilmiştir köylerde. Tüm neşesi yerine geldi demektir artık köylülerin. Ağlamak, sızlanmak, kahırlanmak bitti. Bundan böyle yüzleri durmadan güler gülümsemeyi bile unutmuş köylülerimizin. Yaşasın hububat fiyatları, yaşasın 2. MC, yaşasın köylü başbakan. «Nurlu ufuklar» göründü işte...

Taban fiyatı

Ne var ki, köylüler taban fiyatının ne anlama geldiğini anlayamıyorlar bir türlü. Öyle ya, taban fiyat 260 kuruş, satış 225 kuruşa kadar düşüyor. Köylüler; «260 kuruşa hiç daha almadılar, 250-255 kuruşa kadar, gerçi satan komşularımız oldu, ama 260 kuruşa satanımız henüz yok. 240-245 kuruşa satanlarımız ise çoğunlukta. 225-230 kuruştan verenlerimiz de az değil» diyorlar.

Ne demektir taban? Taban bir şeyin alt sınırıdır. Tabanın altında taban olmaz. Evlerimizin tabanı var, ayaklarımızın tabanı var, onun altına inilir mi? İnilirse çöküntü olur. Bizim bildiğimiz yükselme tabandan yukarıya doğrudur. Aşağıya düşüş nasıl oluyor? Hükümet taban fiyatı 260 kuruş dedi, alt sınırı çizdi madem, fiyatın bunun altına düşmemesi gerekir. Akıl, sır ermiyor bu işe. Sınır 260 kuruş, 261-262:... gibi yukarı çıkması normal. Sınırın altına düşme olmaz, yukarı çıkabilir. Biz böyle anlıyoruz bu işi. Ne manası kalıyor ki, hükümetin taban fiyatı koymasının. Madem ki, istedikleri gibi alacaklar, hububatın fiyatı serbesttir desinler olsun bitsin» diyorlar.

Malınla rezil olmak

Toprak Mahsülleri Ofisi alıyor köylünün ürünlerini. Ama nasıl alıyor? Köylüler bunu da anlayamıyorlar bir türlü. T. M. O. niçin kuruldu? Tüccara köylüleri ezdirmemek için değil mi? Tüccarın, köylünün malını istediği fiyattan alamaması, fırsattan istifade ederek yok fiyatına, ölü fiyatına, köylünün malını kapatamaması için kurulmadı mı? Köylüyü zahireciye ezdirmemek için kurulmadı mı? Toprak Mahsülleri Ofisi, tüccar karşısında devletin köylüler için getirdiği bir koruyuculuk, bir devlet güvencesi değil mi?

Bu konuda köylülerin anlayamadığı da şu; «Yer yokluğundanmış güya. Alışlar çok ağır oluyor. Arabalarımızla, römorklarımızla taşıyoruz buğdayımızı, diziliyoruz kantarın yanına. Bekle Allah bekle. Bekle de sıran gelsin. Adım adım ilerliyor buğday yüklü köylü konvoyu kantara doğru. Saatler saatleri kovalıyor. Gün devriliyor, biz hâlâ sıradayız. 24 saat, daha fazla bekliyoruz sıramız gelecek diye. Bu kadar bekliyorsun, Allahın sıcağında, arabanla, hayvanınla, bari sıran gelince döküversek buydayımızı diye düşünüyoruz. Alacaklar mı acaba? Alsalar da dolu olarak geri dönmesek, beklediğimize değse... diyoruz. Yılgınlık veriyor insana. Tekrar sürüklenmesek buralara... Bu kuşku da hiç çıkmaz içimizden. Muayene başlar bu kez de...'Seninki yüzde şu kadar rutubetli, kurutmamışsın, yüzde şu kadar kumlu, temizlememişsin, alamayız. Bu durum aynı harmandan, aynı anbardan alınmış iki arabadaki buğdaylar için biri kumlu, biri kurtulmamış diye geri çevrilme şeklinde de olur. Haydi bekletme çek arabanı deyiveriyorlar. Sonra... Sonrası geriye dönmek, birkaç gün sonra yeniden kuyruğa girmek. Ya kirayla araba tutarak götürmüşsek, yeni bir kira daha. Fiyat düştü 220'ye. Çoklukla da öbür tarafta bekleyen tüccara başvurmak kalır bize. Ofisin almadığı buğdayı tüccar alır mı? Alır. Alır da kaça alır? Taban-maban fiyatı yoktur elbet burda. 8-10 arabada bir arabanın buğdayları ofisce nedense «alınmaz» bulunuyor. Tüccar da bu arabaları bekliyor zaten. Nasıl oluyor bu is bilemeyiz. Ama belli aralıklarla yaş, ya da kumlu çıkıyor bizim buğdaylar. Tüccar pek öyle «yaş» ve «kumlu» bulmuyor. O da niye bilemeyiz, ancak fiyat işte öyle... Aklımıza bu işin içinde bir iş var galiba kuşkusu geliyor mu ne? Yoksa...

Parasını mı? Parasını nerede alacağız satış sırasında. Elimize bir kâğıt veriyorlar sadece. Malınız şu kadar kilo, fiyatı şu, tutarı da bu kadar, diye. 20 gün sonraya mı, bir ay sonraya mı vermişler günü. Günü gelince alırız elbet paramızı. Nitekim sırası gelen de parasını alan komşularımız var. Biz de alırız nasılsa. Alırız da, bizimkine malınla rezil olmak denir» diyorlar. «İyi ki daha bol olmamış ürünümüz. İyice rezil olacakmışık» diye de eklivorlar.

Trakya köylüleri; «Ofisin yeri yokmuş, silolar - depolar bu kadar malı almağa yetmiyormuş, bu eziyet buradan geliyormuş» diye anlatıyorlar. Oysa köylüler bu işe de bir çare bulmuşlar. Bu konuda önerileri var. Taban fiyatını veren hükümetin bu önerilerini öğrenmesini ve de yerine getirmesini istiyorlar. Köylüler «Taban fiyatı kaç? 260 kuruş değil mi? Ofis bizim ürünümüzü bu taban fiyatının yüzde 2-3 kuruş altında alsın. Bu yüzde 2-3 kuruşları biriktirsin - başka bir açığı kapatmakta kullanmasın ama - bununla gerekli siloları kursun, bizi de bu eziyetten kurtarsın, biz buna razıyız ve bu parayı da seve seve veririz» diyorlar.

Vermeyelim ürünümüzü

Bu durum karşısında ürünlerini, vermemeyi, satmamayı düşünenler de var. «Bir birlik olabilsek biz. Söz etsek, kavil kursak bekletsek vermesek ürünlerimizi ölü pahasına. Ah bir birlik olabilsek, neler olur neler. Ne yiyecek millet biz vermesek ürünü. Fırınlar ekmek yerine ne pişirecekler? Biz bu depoları, siloları köylerimize kurmalıyız asıl. Hattâ birkaç köy birleşip ortak kurmalıyız. Beklesinler orada. Böyle yapabilsek, bakalım taban fiyatı ne olur ve de iner mi 260'tan 225'e... Örgütle olur elbet bu. Köy Kooperatifleri yapar bu işi. Seçeriz sağlam adamları, getiririz yönetime. Onlar da der bize, bu fiyata satılık malımız yok diye. Dayanırız tüm köycek, köylüiercek. Borçlarımızı unutur, sadece alacaklarımızı isteriz. Devlet bize biz alacaklılara. Bu işler böyle olur. Hem de güzel olur. Ama bir gün olacak bu da. Göreceğiz nasıl olacak. Değil mi ki böyle şeyler düşünmeye başladık biz, gerisi gelir bunun. Bak işçilere, 15-20 yıl önce böyle miydi işçiler de. Bizden perişandı hepsi. Şimdi ise duman attırıyorlar vallah. Sendikalar da gelmişler bir araya, ezmeğe kalkana patlatıyorlar grevi. Bizim ürün satmamamız da bir grev sayılır. Ne var bunda... Kendi emeğimiz, alınterimiz değil mi ürünümüz. Bir yol denemeye geçsek bu işin sonunu getiririz biz. Başka yolu da kalmıyor galiba» diyorlar.

Taban fiyatlarına dikkat... Tütün taban fiyatına dikkat... Pamuk taban fiyatına dikkat. Tüm taban fiyatlarına dikkat. Ve bir şeye çok, çok fazla dikkat. Üreticinin elinde ürün bitiyor. Bazı ellerde toplanıyor tüm köylünün ürünleri. Şimdi onların tavan fiyatlarına dikkat.

TABAN, TAVANA DİKKAT!...

YORUM

Engin İDİL

BİR BİLANÇO

AP-MHP-MSP ortaklığının bir aylık iktidar döneminin bilançosu gazetemizde çıktı. Ne en küçük bir abartma, ne de en küçük bir ekleme vardı bu dökümde. Eksiklerin, hem de önemli eksiklerin olduğu ise bir gerçekti. Bilanço eldeki malzemeyle, daha çok gazete taramasıyla ortaya konmuştu. Eldeki malzemede bulunmayan pekçok ölüm, pekçok saldırı, pekçok zam, pekçok kuyruğun daha olduğu, bilinen bir gerçekti. Ama bu bilanço bile 2. MC'nin nasıl bir iktidar olduğunu ortaya koymaya yetiyordu.

Önceki günkü gazetemizde, İsmail Cem'in bilançonun arkasında yatan gerçeklere dikkati çeken ve olup bitenleri salt siyasal ajitasyon çabalarının dışında, nedenleriyle inceleyen önemli bir yazısı yayınlandı. "MC sadece sonuçtur. Sebep sistemdir" diyordu Cem. Sözünü ettiğimiz bilanço'daki olaylar da tek başına ele alınması gereken bir durum, bir neden değil bir sonuçtur. Ama yine unutulmaması gereken, her nedenin de kendi sonuçları olacağıdır. Bir ayda siyasal nedenli 40 ölü, yüzlerce yaralı, yer yer yüzde 150'i aşan zamlar, bir yandan MC'yi de zorunlu kılmış olan bu bozuk düzenin, bu bağımlı, çarpık, geri kapitalizmin sonuçlarıdır, bir yandan da, bu bozuk düzeni yıkmaya yol açacak gelişmelerin nedenleridir.

2. MC'nin bir aylık "icraat" döneminin geniş emekçi yığınlara kesinlikle gösterdiği gerçek, AP-MHP-MSP'nin yaralarına merhem olamayacağıdır. Aslında, 2. MC'nin ve onun uygulamaların nedeni olan bağımlı, geri, hastalıklı ve cılız kapitalist gelişme, kentsel kesimleri, büyük kentlerin işçi-emekçi halkını, kırsal kesimlerden daha doğrudan ve daha vurgulu şekilde etkilemektedir. 5 Haziran'da, MC partilerinin, kentlerdeki yenilgisine karşılık kırlarda oy oranlarını geniş ölçüde korumalarının nedeni de budur. Ancak, bu durum da fazla süremeyecektir. Çünkü gelişme ve değişme tarihsel bir yasaysa, kırsal yapının çoktan başlamış ve hızlanmış olan çözülmesinin daha da hızlanması, engellenemeyecek. Kısaca, MC, hasıl, bu bağımlı, geri kör topal kapitalist düzenin vardığı, aynı oranda kör topal bir siyasal çözümse, MC'nin veya benzerlerinin sonu da, bu bozuk düzenin sonuna benzeyecek, onunla özdeşleşecektir.

2. MC'nin bir aylık varlık dönemi, önce, Türkiye'de kapitalizmin çıkmaz ve bunalımının 1. MC döneminden de daha ileri boyutlara vardığını göstermiştir. Türkiye, iç ve dış kaynakların üzerinde birleştiği gibi, iflas etmiş bir ülke durumundadır. Bu iflas durumu, yukarda belirttiğimiz gibi kentsel bölgelerde daha fazla hissedilmekte, buralarda sistemin sonuçları daha belirgin, daha ette kemikte duyulmaktadır. Kuyruklar, olayın en somut yansımasıdır, pahalılık halkı inletmektedir. Can güvenliği sorunu insanları sokağa çıkmaktan alakoyacak boyutlara ulaşmıştır. Ve büyük kentlerde, otobüslerde, trenlerde, dolmuşlarda, belki nedenini henüz tam kavramamış, tam bilincine varamamış da olsa, emekçi halk hep aynı konudan söz etmektedir: "Çöktük, memleket battı, iflas ettik" demektedir herkes. Böylesine açıktır düzenin çöküş belirtileri.

Konuya bu açıdan bakılınca, 2. MC'nin neyin sonucu olduğu, sermayenin çözümsüzlüğüne çözüm bulmak için bulduğu bir yol olduğu kavranınca, faşizme ve gericiliğe açılan bu kapıyı kapatmak, mücadeleyi daha etkin daha doğru yolda sürdürmek mümkün olabilecektir; düzenin çıkmazı demek olan MC'nin çıkmazı, Türkiye halkınca aşılabilecektir.

Bilanço, aynı zamanda MC'nin nereye doğru nasıl hızla gitmekte olduğunun da işareti ve göstergesidir. Bu bilanço, aslında AP-MHP-MSP'nin ardındaki güçlerin çözümsüzlüklerinin, ama gözü dönmüşlüklerinin nerelere kadar varabileceğinin de göstergesidir. MC olayına bu yönden bakmakta, zayıf noktalarını iyice seçmekte ve buralara, tüm ulusal demokrat güçlerin birliğiyle yüklenmekte yarar vardır.

"ÜLKÜCÜLER" DAHA ÖNCELERİ NEREDEYDİ?

Vedat ÜNER

> **«ÜLKÜCÜ GENÇLERİ ÖLDÜRÜYORSANIZ VE ZAMAN ZAMAN DA ÖLÜYORSANIZ, BU SADECE, İŞBİRLİKÇİ - TEKELCİ SERMAYE TATLI KÂRLARINI SÜRDÜRSÜN VE EMEKÇİ HALK İNİM İNİM İNLEMEYE DEVAM ETSİN DİYEDİR»**

Ülkemizdeki faşistlerin başlıca propaganda malzemelerinden biri de Türkçülüktür. Türk'ü üstün bir ırk gibi gösterme, Türk olmayana karşı düşmanlık gütme ve böylece sömürü düzeninden hoşnut olmayan kitleleri, «Türk'ün tarihteki kahramanlıkları» ile uyutmaya çalışmaktan oluşan Türkçülük, burjuva ideolojisinin en yoz biçimlerinden biridir.

Türk milliyetçiliği faşistlerce ikili bir amaca hizmet etmesi için kullanılmaktadır. Bu, öncelikle bir uyutma, kitlelerin dikkatini günün sömürü ilişkilerinden uzaklaştırıp, tarihin onlarca bilinmeyen, istenildiği gibi tahrif edilmiş derinliklerine yöneltme çabasıdır. Kitlelere bir sahne avunma aracı sağlamaya çalışmaktır. Faşistler böylece, sermayenin en çok korktuğu şey olan emekçi kitlelerin bilinçlenmesini saptırmaya uğraşır.

Türkçülük propagandası ikinci olarak işçilerin, emekçilerin ulusal ve uluslararası birliğini önlemeye yöneliktir. Bu propaganda ile bir yandan Türkiye'deki farklı ulusal kökene sahip işçi ve emekçilerin sınıf savaşımında birleşmesi, bir yandan da, Türkiye işçi sınıfının diğer ülkelerin işçileriyle sınıfsal dayanışmasını güçlendirmesi önlenmeye çalışılmaktadır.

İnsanları birbirine düşman eden temel etkenin, insanların sınıflara göre değil, tersine milletlere göre ayrılması olduğu tezini işleyen faşistler, böylece bir yandan kapitalist ülkelerde, sınıflar arasında barış olması, öteyandan milletlerin birbirine düşman olması gerektiğini yayarak, emperyalist çevrelerin ve sömürücü güçlerin ekmeğine yağ sürmektedir.

Faşist ideoloji neden son yıllarda ortaya çıktı

Ne var ki, burada önemli olan Türkiye'de, «Türk milliyetçiliği» ve «Türk şovenizmi» şeklinde ete kemiğe bürünen faşist ideolojinin, niçin son yıllarda ortaya çıktığıdır. Daha doğrusu MHP, onun liderleri, «ülkücü» örgütler niçin ortaya yeni çıkmışlardır da, önceleri yoktular? Sorumuz bu. Özellikle «ülkücü» gençlerimizin bu soruya geçerli bir cevap bulmaları gerekiyor. Çünkü, madem ki önemli olan «Türk» milliyetçiliğidir, o zaman Türkler yüzyıllardır bu dünyada yaşıyorlar. En azından 1923'den beri ulus (millet) olmanın koşullarını sağlamış olarak ortadadırlar. Nasıl oluyor da bu Türkçülük, milliyetçilik, daha önce yoktu da, son yıllarda böyle fırladı çıktı ortaya?

Şurası tartışılmaz bir gerçek; İstenildiği kadar Ziya Gökalp'e kadar indirilmeye çalışılsın, MHP'de siyasal ifadesini bulan «ülkücü», «toplumcu milliyetçi», hareket, Türkçesi ile faşist hareket, (ideolojik ve örgütsel olarak) ülkemizde ilk kez, 1930'ların sonu ile 1940'ların başında ortaya çıkmıştır. Nihal Adsızlar, bunların yetiştirmesi Alpaslan Türkeş'ler (bu kişinin anasının - babasının taktığı asıl adının başka olduğunu «ülkücü» gençlerimiz bilir mi acaba), Reha Oğuz Türkkan'lar (bunun adının da takma olduğu sırıtmıyor mu?) İşte bu dönemde ortaya çıkmışlardır.

Türkçülük palavralarının tam tersine, Alman faşizminin bir türetmesi oldukları için. Ne zaman ki Hitler faşizmi güç kazanarak, Avrupa'da etkinliğini duyurmaya başlamış, yayılma savaşlarını genişletmiş, dünya tarihinin yönünü değiştirmeye niyetli bir güç olarak ortaya çıkmıştır, her ülkede kendine yandaş güçleri hemen bulmuştur. Bilindiği gibi faşizm; tekelci sermayenin en gerici, en emperyalist, en şoven kesimlerinin açık zorba diktatörlüğünü kurmayı amaçlayan, işçi sınıfı hareketine karşı, önleyici bir karşı-devrim hareketidir.

Hitler faşizmi böyle ortaya çıkmıştır. Ama kapitalist sömürü ilişkilerinin egemen olduğu her ülkede, Hitler faşizmi güçlendikçe, kendisi ile aynı amaçta birleşen yandaşlar bulmuştur. Bu ülkelerin egemen sınıfları faşizmin uluslararası planda egemen olması durumunda, kendi adlarına iktidarı devralacak faşist kadroların oluşmasını ve güçlenmesini desteklemişlerdir. Hitler faşistleri de bu güçlerle ilişki kurmuş, onlara arka çıkmış ve kendi yayılma planlarının maşaları olarak bunları kullanmışlardır.

Alman faşizminin doğurduğu bir hareket

İşte 1940'lardan önce kimsenin bilmediği Türkeş'ler böyle çıkarılmıştır sahneye. Üstelik Alman faşizminin doğrudan türetmesi olan bu hareket, Türk milliyetçiliğini, Turan hayallerini dilinden düşürmeyenlerin yürüttüğü, ama özünde hiç bir milli (ulusal) niteliğe sahip olmayan emperyalist - faşist - ırkçı bir hareket olmuştur. MHP'nin, bağlı örgütlerinin millilikle (ulusallıkla), milli çıkarlarla uzaktan yakından hiç bir ilgisi yoktur tersine ulusal çıkarların baş düşmanı emperyalizmin bir masasından başka bir şey değildir.

Bugün faşistlerin savunduğu Türk milliyetçiliği, Alman faşizminin bir türetmesidir. Bunun kanıtı ortada: 1940'lardan önce niçin ülkemizde böyle bir hareket yoktu? Halbuki ülkemizde Türkler yüzyıllardır yaşıyor.

En azından 1920'lerde, Ulusal Kurtuluş savaşımızda, işçi sınıfımız, onun bilinçli öncüleri ateş boylarında emperyalizme karşı, yabancı işgaline karşı anayurt savunması için elde silah çarpışırken, Türkçü baylarımız, ülkücü hareket, neredeydi? «Ülkücü» gençlerimiz bunları hiç düşünmüyor mu?

Ne var ki, başta Sovyetler Birliği olmak üzere, tüm ilerici, demokrat güçlerin ortak savaşımı ile 1945 baharında Berlin önlerinde faşizmin belkemiği bir daha onarılmaz bir şekilde kırıldı. Bizim gibi ülkelerdeki yandaşları da, demokrasiden yana güçlerin tüm dünyada ağır bastığı koşullarda ya işçi sınıfının ve ilerici güçlerin zoruyla sahneden sürülüp çıkarıldı, ya da korkudan kendileri tası tarağı toplayıp kaçtılar (3 Mayıs tutuklamaları ile Türkeş'gillerin Türkiye'de de etkisizleştirilmesi bu koşulların bir sonucu oldu).

Ülkücü gençlerimiz bu soruyu cevaplayın

Evet, «ülkücü» gençlerimiz, cevaplayın bakalım, 1945 lerden sonra siyaset sahnesinden firar eden faşist hareket, 1960'ların sonuna kadar neredeydi? Türk milleti gene burada, aynı yerdeydi. Türk milliyetçiliğine ne olmuştu? Sonra durup dururken 1960'ların sonuna doğru neden çıktılar gene ortaya? Sorumuz bu.

İşçi sınıfının bilimi bu soruların cevabını açık ve duru bir şekilde koyuyor ortaya: Faşizm, egemen sınıfın, işçi sınıfı hareketinin gelişmesine karşı başvurduğu bir yoldur. Ne zamanki sömürücü güçler bir ülkeyi eski yöntemlerle yönetemez hale gelirler ve ilerici hareket sömürücülerin iktidarını tehdit etmeye başlar, faşist hareket ortaya çıkarılır, iktidar faşistleştirilmek istenir. Güçler dengesi elveriyorsa faşizm iktidara getirilir.

1960'lar ve 1970'ler ülkemizde işçi sınıfı hareketinin ve işçi sınıfının öncülüğünde emekçi halk hareketinin hızla geliştiği yıllardır. Bu sömürü düzeninin eskisi gibi sürmesine bir son vermek üzere yürütülen harekete her geçen gün artan sayıda işçinin, emekçinin katılmasının yıllarıdır.

İşte, «ülkücü» gençler sizleri bunun için bu dönemde çıkarttılar ortaya. Nazi yetiştirmesi liderleriniz bunun için sivrildi bu dönemde ve bunun için, sadece bunun için sürüyorlar sizi öne, işçilerin, aydınların, gençlerin üzerine, öldüresiniz, vurasınız diye. Yoksa işin ne Türkçülükle, ne milliyetçilikle uzaktan, yakından bir ilgisi yok. Bu sefer faşist hareketin arkasında ABD emperyalizmi var, CİA ve onun işbirlikçileri var. Değişen tek şey bu.

Ama eğer bu hareket ancak işçi sınıfı güçlenip, savaşımını ilerlettiği dönemde ortaya çıkarılmış ve etkinleştirilmişse, gerçekten sadece ve sadece ilerici harekete karşı bir maşa olarak çıkarılmış demektir. Ve korunacak, savunulacak olan sizlere öğretildiği gibi «Türk milletinin çıkarları», «vatanın bölünmezliği» falan değil, sadece ve sadece işbirlikçi tekelci sermayenin sömürü ve kâr çıkarlarıdır.

Öldürüyorsanız ve zaman zaman da ölüyorsanız, sadece bunlar tatlı kârlarını sürdürsünler ve emekçi halk inim inim inlemeye devam etsin diyedir.

MESS ve 2. MC

Fikret Kılınç

«DGM'yi ezdik, sıra MESS'te...» sloganı ile, işbirlikçi tekelci burjuvazinin en sömürgen, en saldırgan patronlarının sendikal birliği olan MESS'e karşı; 40 bin işçimizin sürdürdüğü yiğit grev, yalpalamadan, kırılamadan, fire vermeden başarılı bir şekilde devam ediyor.

MESS patronlarının her türlü provakasyonlarına rağmen, grev kırıcı kiralık ajanları örgütlemelerine rağmen sürüyor şanlı direniş. İşçileri, oyunla, yalanla, dolanla kandıramıyacaklarını anlayan işbirlikçi burjuvazinin ensesi kalınları; tüm işyerlerinde «lokavt» yapmayı bir kurtuluş olarak görüyorlar. Gene aldanıyorlar.

DİSK'in en yiğit, öncü, bilinçli ve savaşkan bir kolu olan MADEN-İŞ; MESS patronlarını dize getirecektir. Çünkü bu kavgada MADEN-İŞ yalnız değildir. Grevci işçilere yurdun dört bir yanından destek geliyor. Grevdeki işçilerle dayanışma; bölgesel kalmıyor; ulusal ve uluslararası boyut kazanıyor. Federal Almanya'da, İngiltere'de, Fransa'da, Hollanda'da çalışan Türk işçileri ve Avrupa işçi sınıfı, birlik ve dayanışmalarını güçlendirerek 40 bin savaşçıya omuz veriyor. Moralman ve ekonomik yönden güç katıyor.

Yurdumuzda, demokratik kitlelerin, ulusal güçlerin, işçi sınıfı etrafında örülmesine ve işçi sınıfının enternasyonalist dayanışmasına en iyi örnektir bu eylemler. MESS patronları gizli toplantılarına devam etsinler. Kiralık ajanlarını örgütlemekten geri kalmasınlar. Sonunda, üretimi ellerinde tutan işçi sınıfımıza «aman» diyeceklerdir. İşçiler karşısında dize gelecekleri, yaptıkları gizli toplantılarda aralarında geçen konuşmalardan da anlaşılmaktadır. Nitekim bu toplantıların birinde bir patron şöyle diyebilmektedir:

«Hayvan herifler (işçileri kastediyor), maalesef sendikayı koyun gibi takip ediyorlar. Şahsen beklediğim ikiliğin çıkmamasına üzülüyorum...»

Şu konuşmalar da ilginç:

«İşçiler arasına propaganda yapacak adamlar sokmak şart. Ayrıca işçilerin içinden adamlar bulup, bunları teşkilatlayalım.»

«İşçiler arasında böyle adamlar bulmak zor olacak.»

«Her şeyin bir fiyatı vardır. Parayla değil mi?...»

Daha neler neler... Ne utanmazca söylenmiş sözler...

Bunlar, işçiler işverenlerle kardeştirler, derler ve arkadan kahpece söverler. «Memleketsever» görünürler; memleketi siler süpürürler.

Ellerinden geleni ardlarına koymasınlar. Paraları, tuzakları, ajanları sökmeyecektir. Parayla onlar birbirlerini satın alırlar ancak. Onlar para ile; millete vekil, futbolcu, genel müdür, müsteşar, idareci alıp satabilirler; lâkin işçi sınıfının onuruna en küçük bir leke bile süremezler, süremiyeceklerdir.

40 bin yiğit işçi, örgütlü, disiplinli, bilinçli ve kararlı; bu savaşı sonuna dek götürecek ve zaferi mutlaka elde edecektir.

MADEN - İŞ Sendikasının MESS patronlarına karşı yürüttüğü bu savaşım, 2. MC'ye karşı verilecek savaşımdan ayrı değildir. 2. MC'nin demokratik ve yığınsal yollarla düşürülmesi savaşımının bir parçasıdır. DİSK'in bayrağını açtığı Ulusal Demokratik Cephe, bu bakımdan anlamlıdır. Yurdunu seven, barıştan, demokrasi ve can güvenliğinden yana olan demokratik kitle örgütleri, ulusal güçler, memleketi faşistlerin eline teslim etmek istemeyen siyasal partiler; Ulusal Demokratik Cephe Bayrağı altında fiilen birleşmelidirler.

Ülkemizde, faşizme tırmanan hükümetler kurulabiliyorsa; bu; şimdiye kadar demokratik örgütlerin somut eylem birliği yapacak kabiliyeti geliştiremeyişlerinden de kaynaklanmaktadır.

Kuru lâflar, kuru demeçler, kâğıtta kalan bildiriler, etkisiz beyanatlar, rekâbetçi sekter tavırlar bir tarafa; tüm ulusal demokratik kuvvetler, oyalanmadan fiili güçbirliğine yanaşmalıdırlar. İşçi sınıfı öncülüğünde yığınsal savaşıma hazırlanmalıdırlar. Kuşkusuz her demokratik ktile örgütünün, siyasal partinin ve sendikaların örgütsel bağımsızlığı vardır Demokratik kuruluşların örgütsel bağımsızlığı; ortak hedefin düşürülmesi için birlikte yürünmesi gereken yola mani değildir. Her örgüt kendi örgütsel bağımsızlığını koruyarak bu yola çıkacaktır. Türlü bilgiçliklerden, kariyerizmden, bencilliklerden arınarak; Ulusal Demokratik Cephe çatısı altında; emin ve kararlı adımlarla, yanyana, omuz omuza kenetlenerek yürünürse, İşbirlikçi holdingçi burjuvazinin, MESS patronlarının siyasal cephesi kırılabilir ancak.

İşçi sınıfımız ve onun ilerici kitle sınıf sendikası DİSK; Amerikancı NATO'cu büyük sermayenin faşist ve gerici karması cephesi karşısında, savaşım yöntemini açıkça koymuş; faşizme, emperyalizme karşı olan ulusal demokratik güçlere; bağımsızlığı, demokrasi ve özgürlüğü, barışı kendine şiar edinmiş kitle örgütlerine ve partilere çağrıda bulunmuştur. Söz, Ulusal Demokratik Cephede birleşenlerindir...

Politika'nın "grevdeki maden işçileri ile dayanışma" kampanyası

Dayanışma kampanyasına katılanlar toplanan paraları Yapı ve Kredi Bankası İstanbul Barbaros Bulvarı—Şubesinde 920036—8 ve Türkiye İş Bankasının Barbaros Bulvarı Şubesinde TAS—G/110 numaralı hesaplara yatırınız

GENEL TOPLAM

3.701.897.68

Banka makbuzunun tarih ve numarasıyla birlikte katılanların adlarını bir liste halinde Politika Gazetesine gönderiniz

Dünkü Toplam 3.695.307.68

Giresun Gökçeli Köyünden	
Osman Kol	50.-TL
İsmail Yiğit	30.-TL
Ahmet Çevik	50.-TL
Hüseyin Kelleci	30.-TL
Lütfü Kelleci	40.-TL
Çorlu'dan Sedat Coşar	50.-TL
Üsküp Halk Odası	350.-TL
Manyas Birlik ve Dayanışma Komitesi	4.000.-TL
TÖB-DER GEYVE ŞUBESİ	
Ahmet Bayri	50.-TL
Rauf Güner	100.-TL
A. Kutsi Yalçın	50.-TL
Nazif Demir	50.-TL
Nevzat Karagöz	50.-TL
Şükrü Bulkan	300.-TL
Ünal Çetin	50.-TL
Hüseyin çakır	50.-TL
Mehmet Yıldız	50.-TL

Necati Ünlü	35.-TL
Ali Kaya	100.-TL
Gıyasettin Zorlu	20.-TL
Cemal Duygu	250.-TL
Canan Çelikbaş	50.-TL
Ayhan Yükselen	50.-TL
Abdullah Özkaraca	50.-TL
Mevlüt Çakıroğlu	50.-TL
Ali Akyürek	50.-TL
Halil Türel	30.-TL
Murtaza Çakıroğlu	50.-TL
Ömer Erdik	50.-TL
Mustafa Yılmaz	50.-TL
Yaşar Yılmaz	50.-TL
Fahri Yüksel	50.-TL
Kemal Avcı	75.-TL
Ahmet Erdik	50.-TL
Hüseyin Tokta	50.-TL
Necati Turgut	50.-TL
İsmail Kaya	30.-TL
Şahap Yıldız	50.-TL

Bugünkü Toplam 6.590.00

DİKKAT

Dayanışma kampanyamıza, yukarda yazılı banka şubelerine para yatırılırken karışıklığa meydan vermemek için banka makbuzları üzerine " grevdeki maden işçileriyle dayanışma kampanyası" ibaresinin yazdırılmasını özellikle rica ederiz

HUDUD VE SAHİLLER SAĞLIK GENEL MÜDÜRLÜĞÜNDEN.

1) Genel Müdürlük ve Taşra Teşkilâtı Memurlarımızın 188 takım elbise, 113 adet şapka, 14 pantolonun dikim işiyle 376 adet frenk gömleği satın alma işi 2490 sayılı kanun hükümlerine göre kapalı zarf usulüyle eksiltmeye konulmuştur.

2) Muhammen bedeli 132.117.-TL. olup geçici teminat 7856.-TL.dır.

3) Eksiltme, İstanbul-Karaköy'de Hudud ve Sahiller Sağlık Genel Müdürlüğü İhale Komisyonunda 31/8/1977 Çarşamba günü saat 14.30 dur.

ŞARTNAMELER:

İstanbul'da Genel Müdürlük Donatım Şubesi Başkanlığında
İzmir'de Sahil Sağlık Merkezi Baştabibliğinde
Ankara'da Esenboğa Hava İstasyonu Sağlık Denetim Merkezinde mesai saatlerinde görülebilir.

4) İsteklilerin teklif mektuplarıyle birlikte 1977 yılı Ticaret Odası vesikası ve geçici teminat makbuzu, benzeri işleri iyi bir şekilde yaptığına dair meslek, demeklerinden veya resmi Devlet Dairelerinden alınmış bir belgeyi ihale saatinden bir saat evveline kadar Komisyona vermeleri postada vaki gecikmelerin kabul edilmeyeceği ilân olunur.

Basın: 22690 - 2025

Politika
SAHİBİ
Politika Basım ve Yayın A.Ş. adına Türkiye Devrimci İşçi Sendikaları Konfederasyonunu (DİSK) temsilen
Kemal TÜRKLER

Yayın Yönetmeni: Aydın ENGİN
Yazişleri Müdürü: Aydın ŞENESEN
Teknik Yönetmen: Yavuz KÖSEMEN
Ankara Temsilciliği: İSTA (Süleyman COŞKUN)
Müessese Müdürü: Haluk YETİŞ

ADRES (İSTANBUL): Yerebatan Caddesi Taşsavaklar Sokak No: 5 Cağaloğlu
TEL: 27 77 12 27 69 09
BASKI: İstanbul Matbaası Tesisleri
ANKARA: İzmir Caddesi 20/27 Kızılay
TEL: 17 65 36 18 36 88
ANKARA BASKISI: EMAŞ Matbaacılık A.Ş.
DAĞITIM: Hürriyet Gazete Dağıtım A.Ş.
Sayı: 1513 Yıl: 5 150 kuruş

İLAN TARİFESİ
Sütun Santimi
3. Sayfa 110 TL
İlan Sayfası
100 TL
İstanbul Baskısı
70 TL
Kitap İlanları
50 TL

Waldheim Arafat ile görüştü

Görüşmede Ortadoğu'daki gelişmeler tartışıldı

BEYRUT-(THA-UPİ)

Filistin Resmi Haber Ajansı WAFA, Birleşmiş Milletler Genel Sekreteri Kurt Waldheim ile Filistin Kurtuluş Örgütü Lideri Yaser Arafat'ın, Çarşamba günü Trablusgarp'ta Ortadoğu'daki son gelişmeleri tartıştıkları bir görüşme yaptıklarını bildirmiştir.

New York'daki bir BM sözcüsü görüşmelerin, geçen Şubatta Suriye'nin Başkentinde yapılan toplantıdan bu yana Arafat ile Waldheim'ın yaptığı ilk görüşme olduğunu söylemiştir. Sözcü, görüşmenin iki liderinin yollarının Libya Başkentinde çakışması nedeniyle "son dakika"da kararlaştırılmış olduğunu söylemiştir.

Nijerya'nın başkenti Lagos'da yapılan ve 101 ulusun katıldığı "Irkçılığa Karşı Mücadele Konferansi"ndan dönerken uğradığı Trablusgarp'ta Arafat'la yaptığı görüşmeden sonra Waldheim Londra'ya gitmiştir.

Filistin'li sözcüler görüşmede, İsrail'in aldığı son kararların yanısıra, diğer Ortadoğu sorunlarının da görüşüldüğünü belirtmişlerdir.

Arafat ise Libya'ya Mısır'da yaptığı son görüşmelerden sonra gelmişti. Bilindiği gibi Filistin Kurtuluş Örgütü Lideri, Libya ile Mısır arasındaki son gerginlikte arabuluculuk görevini üstlenmiştir."

YOUNG VE OWEN YENİ BİR PLAN YAPTILAR

Andrew Young

David Owen

Güney Afrika için herkes birşey öneriyor

Rodezya'dan göç büyük boyutlara ulaştı

LONDRA-(ANKA-DPA) -

İngiltere Dışişleri Bakanı David Owen ve Birleşik Amerika'nın Birleşmiş Milletler daimi Temsilcisi Andrew Young, bu akşam Güney Afrika'ya hareket edeceklerdir. Young ve Owen, Güney Afrika'daki çeşitli ülkeleri ziyaret ederek yeni hazırlanan ortak Amerikan İngiliz önerisi konusunda bölge ülkelerinin devlet ve hükümet başkanlarına bilgi vereceklerdir.

Ayrıntıları açıklanamayan yeni planın Rodezya'da çoğunluk yönetimine geçişi öngördüğü bildirilmektedir.

Owen Londra'dan Nijerya'nın Başkenti Lagos'a gidecek ve orada New York'ta gelerek ırk ayrımına karşı mücadele konferansına katılan Andrew Young ile buluşacaktır. Young ve Owen daha sonra Zambiya'nın başkenti Lusaka'ya giderek orada Rodezya'ya komşu Zambiya, Tanzanya Mozambik, Botsvana ve Angola temsilcilerine yeni öneri hakkında bilgi vereceklerdir.

Owen ve Young'ın ayrıca Rodezya'nın bağımsızlığı için mücadele eden Zimbabve Yurtsever Cephesi Liderleri Robert Mugabe ve Joshua Nkomo ile görüşmeleri de beklenmektedir.

Bu arada bir demeç veren Rodezya'daki ırkçı yönetimin Dışişleri Bakanı Wan Der Byl, Rodezyalıların İngiltere ve Amerka'nın kendilerine "kabul edilmez" bir çözüm yolunu zorla kabul ettirmeye çalışacakları kanısında olduğunu açıklamıştır.

AET tarafından yapılan açıklamada ise, dokuzların yakın bir gelecekte yeni bazı girişimlerde bulunarak Güney Afrika'yı izlediği ırk ayrımı politikasından vazgeçirecekleri belirtilmiştir.

Bu arada Rodezya'da yaşayan beyazların hızla ülkeyi terkettikleri bildirilmektedir.

D' Estaing "Geniş kapsamlı silahsızlanma" programı hazırlıyor

"Silahlanma yarışının durdurulmasından dünya kazançlı olacak"

PARİS - (THA) -

Fransa Devlet Başkanı Valery Giscard d'Estaing ülkesinin 'geniş kapsamlı ve tutarlı bir silahsızlanma programı hazırlayacağını ve çok yakın bir gelecekte uluslararası alanda sunacağını' açıklamıştır.

d'Estaing açıklamasında "yeni silahsızlanma planının hazırlanması için uluslararası alanda çok büyük ün ve deneyim sahibi birini bu göreve atayacağım. Konu bizim için olduğu kadar, bütün dünya devletleri için de büyük önem taşımaktadır." demiştir. Fransa Devlet Başkanı "son 15-20 yıl içinde iki süper devlet silahsızlanma konusunda -tıpkı silahlandırmayı olduğu gibi- tekellerine almış bulunmaktadırlar. Oysa bu yarışın kesilmesinde bütün dünyanın kazancı olacaktır.

Panama Kanal Anlaşması 7 Eylül de imzalanacak

PANAMACİTY-(A A)

Başkan Carter ile Panama Devlet Başkanı Omar Torrigos 7 Eylülde Washington'da yeni Panama Kanal Anlaşmasını imzalayacaklardır. İmza töreninin Amerikan Devletleri Örgütü Merkezinde yapılacağı bildirilmiştir.

Bask yöresinde olaylar hızla gelişiyor.

Halk sokaklara döküldü, polislerle çatışmaya başladı

BASK yöresi patlama noktasına geldi

MADRİD, (THA) -

İspanya'nın Bask yöresinde haftalardan beri süregelen gerginlik patlama noktasına ulaşmış ve sokak gösterileri iyice sertleşmiştir.

İspanyol güvenlik yetkililerinin, Bask milliyetçileri tarafından pazar günü yapılmak istenen bir gösteriyi yasaklamasından sonra, yörede halk sokaklara dökülmüş ve polislerle çatısmalara girişmiştir.

San Sabastian başta olmak üzere bir çok Bask Kentinde patlak veren gösteriler en çok turizmi etkilemekte ve bölgedeki yabancı turist sayısında hızlı bir düşüş görülmektedir.

Bask Milliyetçileri, İspanyol Hükümetinin kendilerine özerklik verilmesi konusunda olumlu tutum izlemesini istemektedirler.

Öteyandan, İspanya'nın son sürgünleri de ülkeye dönmüşlerdir. Dönenlerin arasında 87 yaşındaki Sosyalist Lider Andres Saborit de bulunmaktadır.

Saborit yatalak ve kötürüm olduğundan uçaktan tekerlekli iskemleyle indirilmiş ve kendisini karşılamaya gelenlerin büyük gösterileriyle salona alınmıştır

Eski dışişleri bakanı açıklamalar yaptı

Butto, CIA'nın kurbanı olmuş

Fransa ile imzalanan nükleer santral anlaşması, ABD'yi kızdırmış

İSLAMABAD-AJANSLAR-

Pakistan'ın eski Dışişleri Bakanı Aziz Ahmet, Pakistan'ın devrik Başbakanı ve Halk Partisi Başkanı Zülfikar Ali Butto'nun CIA'nın kurbanı olduğunu ileri sürmüştür. Ahmet, Butto'nun bağımsız bir dış politika izlemesinin, ABD'yi ve CIA'yı kızdırdığını, bu nedenle de ABD'nin muhalefet kesimine her türlü yardımı yaptığını bildirmiştir.

Aziz Ahmet, Butto'nun Fransa ile imzaladığı nükleer tesis anlaşmasının Amerika'yı kızdırdığına da işaret etmiştir.

Ötevandan Pakistan Muhalefet Cephesi Genel Sekreteri Gafur Ahmet, seçimleri Pakistan Ulusal İttifakı'nın kazanması halinde, ülkenin CENTO'dan çıkacağını ileri sürmüştür. Gafur Ahmet, Hindistan ile olan anlaşmazlıkları da ortadan kaldıracaklarına işaret etmiş ve Keşmir sorununun da çözümleneceğini sözlerine eklemiştir.

Pakistan'da 18 Ekim'de yapılacak olan seçimlere 20 partinin katılacağı ve her bir partinin okuma yazma bilmeyenlere rehber olabilmesi için kendisine bir amblem seçtiği açıklanmıştır. Seçimlerde 200 sandalyeli Millet Meclisi ile 460 sandalyeli eyalet meclisine yeni üyeler seçilecektir.

İngiltere' de trafik hava kontrolörleri greve gittiler

LONDRA-(A.A) -

Hava trafik kontrolörlerinin ücret uyuşmazlığına bir çözüm getirilmemesi üzerine, dün geceyarısı başlayan greve karşı, havayolları ve hava alanı yetkilileri acil planlar hazırlamışlardır.

Sivil Havacılık Yönetimi İngiliz semalarında günlük 3 bin uçuşun en az yarısının iptal edileceğini, ilk durdurulacak seferlerin de iç seferler olacağını bildirmiştir.

Küba, Tanzanya'ya yaptığı yardımı arttıracak

DAR ES SELAM-TANZAYA-(THA-UPİ) -

Küba'nın, Tanzanya'ya yapmakta olduğu askeri ve ekonomik yardımı genişleteceği belirtilmektedir.

Tanzanya Başkentine gelen sekiz kişilik bir Küba Heyetiyle Tanzanya yetkilileri arasında sürdürülen görüşmelerde özellikle "ekonomik, teknik ve bilimsel işbirliği üzerinde durulacağı ve askeri görüşmeleri ikinci planda kalabileceği" belirtilmektedir.

KITALAR SORUNLAR

Uğur KÖKDEN

"Batı cinayetin yanında"

Birleşmiş Milletler (BM)'de belirginleşen geri dönüşsüz nitelik değişliği uluslararası politikayı yalnız etkilemekle kalmıyor, derinliğine sarsıyor ve de gişime zorluyor. Son örnek ırkçılığa karşı mücadele alanında verilmekte. BM'in başını çektiği ve Afrika Birliği Örgütü'nün yardımıyla gerçekleştirilen bir girişim; bu hafta başında, Nijerya'nın başkenti Lagos'da, çalışmalarına başlayan Irk Ayrımına (Apartheid) Karşı Evrensel Mücadele Konferansı.

Kıtanın derinliklerinden koparak Lagos'da yankılanan ve dayanışma bulan boğuk dramatik inilti, ırkçıların kaçınılmaz yenilgisinin ilk belirtisi. Konferans aynı zamanda, çağdışı bir eşitsizliğe karşı halkları, ve hükümetleri bir araya getiren, uluslararası denge nin ibresini silahlı savaş yararına değiştiren bir özgür kürsü.

Çalışmaları tüm haftayı kapsayan Konferansta, Türkiye de yeralıyor. Gündem, Afrika'nın güneyinde varolan sıcak durumun irdelenmesi, bölgedeki bağımsızlık hareketlerinin siyasal ve maddi yönden desteklenmesi.

Ne var ki, Konferansın açılışından birkaç gün önce, talihsiz olduğu kadar ilginç bir olay, siyah kıtanın bu bölgesini bir kez daha uluslararası dikkatin odak noktası yaptı. Fransız Dışişleri Bakanı De Guiringaud'ının Afrika'nın doğu kıyılarına (eski İngiliz ve Portekiz sömürgeleri) yaptığı "açıklama" gezisi, "Afrika bilincinin yükselen çığlığı" karşısında, diploması geleneğine aykırı sınırlı bir duygusallıkla kesintiye uğradı. Çünkü, Kenya, Zambiya, Mozambik' den sonra uğradığı Tanzanya'da, De Guiringaud, Fransa dış politikasını eleştiren gösterilere hoşgörüyle bakmasını bilmedi. Gülümseme politikasının ona ters düşen eylemlere ilişkin pratiği örtmeye yetmediği, böylece, bir kez daha ortaya çıktı.

Gerçekten, Fransa Dışişleri Bakanı somut olgulara karşı hangi inandırıcı açıklamayı yapabilir? O Fransa ki, Güney Afrika Cumhuriyeti pazarına ihracat yapan Batı ülkeleri arasında altıncı sırayı tutuyor. ABD, İngiltere, Federal Almanya, Japonya ve İtalya'dan sonra. Gene aynı Fransa, geçen yılın Mayısında, Güney Afrika'ya her biri 925 megavatlık iki nükleer santral sattı. Yanısıra, kömürden petrol elde edecek bir oksijen üretim fabrikası da olmak koşuluyla. Ayrıca, ırkçı beyaz azınlık yönetimine kimya ve demirçelik sanayi ürünleri satan yine aynı Fransa.

Yalnız, bu arada, karşılığı verilmesi gereken bir soru kalıyor ortada: Sokak gösterileri hiç yapılmasaydı ya da devlet gücüyle önlenseydi, kıtanın bu bölgesinde Fransa'ya-genel olarak da Batı'ya- karşı duyulan derin tepki yokedilebilir miydi?

Mozambik'de, Devlet Başkanı Samora Machel, sözlerini yutmaksızın gerçeği açık-seçik ortaya koydu: "Fransa dahil Batı, Mozambik'e bir Portekiz eyaleti gözüyle bakıyordu. Sözkonusu olan Portekiz'in içişleri diyordu. Bugün Fransa dahil Batı'nın Zimbabwe (Rodezya), Nabimya ve Güney Afrika'daki yoketme savaşı karşısında takındığı tavır gene açık değil. Batı, cinayetin yanında."

Gerçekten de, bu üç ülkede, kokuşmuş ırkçılık pratiği en üst düzeyde.

Benzer şekilde, Zimbabwe Vatansever Cephesi liderlerinden Mugabe'nin İngiltere için söyledikleri, aslında, tüm Batı için verilmiş bir değer yargısı: "Her zaman yaptıkları gibi, bizi aldatıyorlar".

O halde şu sorulabilir: Kapitalist dünya, yoğunlaşan silahlı savaş ve artan uluslararası baskı sonucu iki yüzlü politikasını artık değiştiriyor mu? Umulabi-

(Devamı say. 4 'de)

YENI BIR PROVAKASYON

ABD İşçi Partisi' nin Belediye Başkanı adayı, hırsızlık suçlamasıyla tutuklandı

KUZEY BERGEN, NEW JERSEY(İSTA)

Amerika'da gelenekleşmiş olan, ilericilere tuzak kurma zincirine bir halka daha eklenmiş, ABD İşçi Partisi, Doğu Orange Belediye Başkan adayı Charles Mack, seçim kampanyası sırasında elini sıktığı seçmenlerden birinin yüzüğünü çaldığı (!) iddiasıyla tutuklanmıştır. Kampanya sırasında binlerce kişinin elini sıkan Mack'i, kimliği bilinmeyen ve polis tarafından da açıklanmayan bir seçmen, törenden 15 dakika sonra ihbar etmiştir.

Parti sözcüsü Richard Forbes, hareketin, ABD İşçi Partisi'ni hedef aldığını açıklamıştır. Polis tarafından gözaltına alınan İşçi Partisi Başkan Adayı, daha sonra 500 lira kefalet karşılığında serbest bırakılmıştır. Olayın, Başkan adayını ve partisini seçmenlerin gözünde yıpratmak için düzenlenmiş bir provakasyon olduğu çeşitli çevrelerce açıklanmaktadır.

Mısır-Libya savaş tutsaklarını değiştiriyor

KAHİRE (THA-UPİ) -

Mısır ile Libya'nın altı günlük sınır çatışmaları sırasında birbirlerinden aldıkları savaş tutsaklarını değiştirmeye başladıkları açıklanmıştır.

Mısır yetkilileri, değiştirmeye konu olan tutsakların sayısı hakkında hiçbir açıklama yapılmayacağını da sözlerine eklemişlerdir. Diplomatik çevreler, tutsakların değiştirilmesini olumlu bir gelişme olarak nitelendirilmekle birlikte bunun "Mısır-Libya gerginliğini yumuşatamayacağını" da sözlerine eklemekten geri kalmamaktadır.

"El Cıhad" açıklıyor...

Mısır - Libya sınır savaşı üzerinden hayli zaman geçti. Ancak olayın yankıları hâlâ sürüyor. Bu arada pek çok çevre, kendine göre olayı yorumlamaya çalışıyor. Savaş sırasında basınımızda daha çok Kahire gazetelerinin yorum ve haberleri çıktı. Bu bakımdan, Libya'da yayınlanmakta olan «El Cihad» gazetesinin olaya ilişkin yorumunun, okurlarımız açısından ilginç olacağını düşündük:

Gerici Enver Sedat rejiminin icraatları

«Sovyet - Mısır ilişkilerindeki soğukluk, Nasır'ın hemen ölümünden sonra başlamıştı. Enver Sedat'ın gerici ve emperyalizm yanlısı politikasını daha Nasır döneminde anlayan Sovyetler Birliği, Nasır'ın cenaze töreni sırasında Mısır'daki ilerici güçleri ve Nasır'cıları uyardılar. Böyle bir davranış pek çok çevre tarafından diplomatik kurallara aykırı olarak nitelendirildi, ancak bu, ileriyi gören, cesur bir dış politikanın göstergesiydi.

Mısır'daki ilericiler ve Nasır'cılar, bu uyarıya karşın, günün koşullarında beklemenin daha doğru olacağını ileri sürdüler. Ancak daha sonra, beklemenin ne gibi sonuçlar doğuracağı açığa çıktı. Çünkü Enver Sedat, gerici ve emperyalizm yanlısı politikasını uygulamaya, Nasırcıları tutuklamaya başlamıştı bile.

Sedat'ın geri adımları

Sedat, işbaşına gelir gelmez, tutuklu bulunan gericileri serbest bıraktı. Ülke ekonomisini zedeleyen ve gerileten girişimlerde bulunmuş suçlular, bu suçları yeniden işleme özgürlüğüne kavuşturulurken, bunların yerine, uydurma suçlarla yakalatılan ilericiler tutuklandı. Nasırcılar, çeşitli suçlarla zindanlara atıldı. Enver Sedat, bu girişimlerin emperyalistleri kendi tarafına çekmede yetmiyeceğini bildiği için, daha da geri adımlar attı.

— Nasırcılar ve ilericiler tasviye edildi;

— Kamulaştırılmış kurumların yerine özel kurumlar geliştirildi;

— Üretimin toplumsallaşması ve emekçilerin elinde toplanması temeli üzerinde kurulmaya başlanan ekonomi yıkıldı. Yerine, kapitalist temeller üzerinde bir ekonomi getirildi;

— Gerici ve emperyalist güçlerin Mısır halkının sırtından kâr elde etmelerine olanak tanıyacak, yabancı sermayeyi teşvik yasaları çıkartıldı.

Nasır ve Sedat eski günlerde...

ABD, gerici güçler ve Enver Sedat, bu geri adımların geniş halk yığınları tarafından onaylanmayacağını, emekçi yığınlar üzerindeki sömürünün çok artacağını biliyorlardı. Bu nedenle de, halktan gelen bir patlamayı bekliyorlardı. Onlar için önemli olan, patlamayı geciktirmek, ya da önceden haber almaktı. Bu sırada gerekli önlemleri alarak, kitle eylemlerine son vermek istiyorlardı.

Gerçekten de, kapitalizmin getirdiği bunalımlar altında ezilen, sömürülen geniş halk yığınları, Enver Sedat rejiminin bu uygulamalarına karşı çıkmaya başladılar. Kahire ve İskenderiye'de büyük ayaklanmalar oldu. Bunlar, kan ve ateşle bastırıldı. Pek çok ilerici öldürüldü.

Sedat rejiminin değişen dış politikası

Gerici Enver Sedat rejimi, bu uygulamaların «mükâfatını» aldı. Milyonlarca dolar, Mısır'a akmaya başladı. Ancak, gelen paralar, sömürü ve tahakkü maracılığıyla daha da şişerek dışarı akıyordu. Bundan sonra Enver Sedat, yalnız Mısır halkının çıkarlarını emperyalistlere peşkeş çekmekle kalmayıp, diğer ülkeler halkları hakkında da «iyilikler» düşünmeye başladı. Bu, aynı zamanda Mısır'a akan milyonların bedeliydi ve Mısır halkı tarafından onaylanmıyordu.

Gerici Enver Sedat rejimi:

Angola'nın bağımsızlık savaşımı sırasında, emperyalizm yanlısı örgütlere yardım etti.

Zaire'de Shaba bölgesinde ayaklanan yoksul halkın bastırılması için asker ve askeri malzeme gönderdi.

Etiyopya'ya diplomatik saldırılarda bulundu. Etiyopya ile Somali'nin arasının açılmasında aktif rol oynadı.

Sonunda, Libya'ya saldırdı.

Libya'ya saldırının gerçek yüzü

Emperyalist basın, nasıl Zaire olaylarını uluslararası bir soruna dönüştürmüşse, Mısır - Libya olayını da bunun tam tersine, iki ülke arasındaki bir sınır çatışmasına indirgemiştir. Ancak gerçekler, bunun tam tersini kanıtlamaktadır.

Emperyalistler, Mısır'ı ilerici çizgisinden ayırdıktan sonra, Libya'nın sosyalizm yolunda ilerlemesine tepki duymaya başladılar. Libya'nın sosyalist ülkelerle ve özellikle de Sovyetler Birliği ile iyi ilişkilerinin bulunması, bölgedeki amaçlarını engelliyordu. Böylece, iki ülke arasındaki ilişkilerin bozulmasına yol açtılar. Kışkırtmalarda bulundular. Aynı dönemde Mısır, Libya sınırına asker yığıyor, Libya içinde karışıklık çıkarmak için çabalıyordu.

Ne var ki Libya halkı, bütün bu girişimlerin farkındadır. Bu nedenle Mısır saldırısına karşı yiğitçe karşı koymuştur. Dünyadaki ilerici güçlerin ve sosyalist ülkelerin desteğine lâyık olduğunu kanıtlamıştır. Gerici Enver Sedat rejimine gereken ders, verilmiştir.

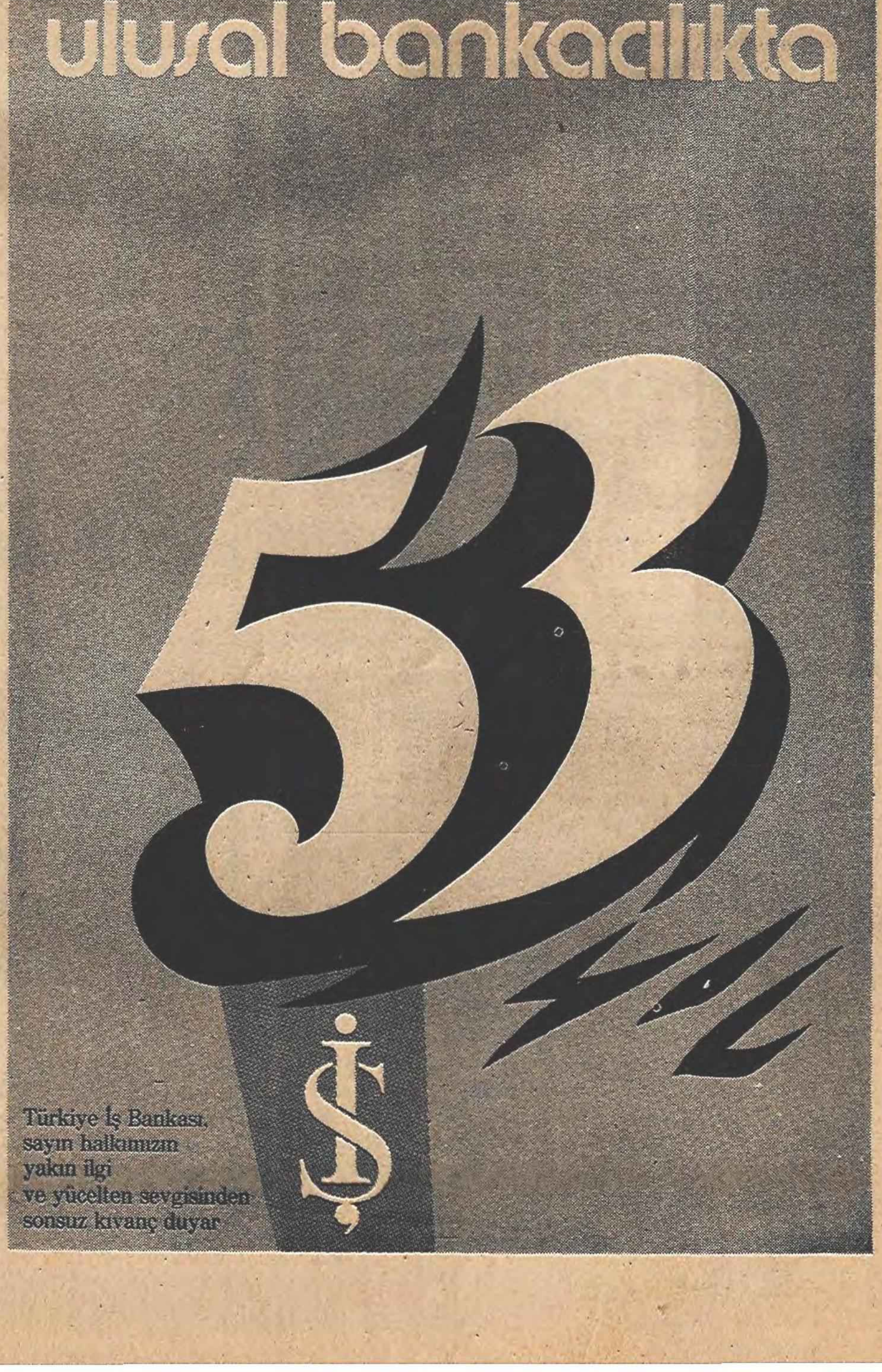

ulusal bankacılıkta

Türkiye İş Bankası, sayın halkımızın yakın ilgi ve yücelten sevgisinden sonsuz kıvanç duyar

KOLERA VAR

Dalokay' a göre Ankara' da 34 bebek koleradan öldü

- **Ankara Belediye Başkanı, hükümet yetkililerinin ve Ankara Valisi' nin gerçeği halktan gizlediklerini söyledi**

ANKARA-(İSTA) - Ankara Belediye Başkanı Vedat Dalokay, Ankara'da koleranın başladığını, bir bakkalın resmi olarak Sağlık İşleri Müdürlüğü tarafından tedavi altına alındığını ve I yaşından küçük 34 çocuğun öldüğünü bildirmiş, hükümetin ve onun başkentteki ajanı durumunda olan valinin hastalığı ısrarla halktan sakladıklarını açıklamıştır.

Başkentin bulaşıcı hastalıklarla karşı karşıya kaldığını, hükümetin ve valiliğin başkent halkına, Türkiye halkına ve insanlığa karşı böyle bir hastalığı saklamakla çok büyük sorumluluğu olduğunu kaydeden Vedat Dalokay, özetle şöyle demiştir:

"-Hastalık ülkemizde kol gezdiği halde "böyle bir şey yoktur, önemsizdir. Basit bağırsak hastalıklarındandır" diyerek çiddiye almamak, gerçeği "halk paniğe kapılmasın" gerekçesiyle açıklamamak asıl büyük tehlikeyi oluşturmaktadır. Ankara'da son on gün içinde ölen 34 çocuğun sorumlusu bu tür bir zihniyettir.

Ülkemizdeki kolera konusunda Avrupa basını manşet üstüne manşet çekiyor. Avrupa devletleri Türkiye'ye kapılarını kapatıyorlar. Varolduğu halde halkımızdan ve insanlıktan saklanmaya çalışılan bu hastalık olduğundan daha tehlikelidir. Ve 2. MC Hükümetinin yetkilileri bu suçu işlemekte ısrarlıdırlar."

Ankara Belediye Başkanı hükümete kolerayı neden halktan sakladıkları sorusunu da yönelttiği konuşmasının sonunda 2. MC Hükümetinin kolera gerçeğini bir an önce halka duyurması gerektiğini ve halkla birlikte mücadele etmesini istemiş "tek çıkış yolu halkımızı tehlikenin gerçek boyutlarından haberli kılmak ve hastalığı yenmede onun büyük ve tükenmez desteğini sağlamaktır" demiştir.

CHP, "Hayati ilaçların bulunmayışının sorumlusu Demirel'dir" diyor

ANKARA-(İSTA)- CHP Genel Sekreteri Orhan Eyüboğlu, İkinci Cephe Hükümetinin başı Demirel'in tutarsız politikasının yalnızca ülkedeki huzur ve emniyetin yerini cinayetlere, yol kesmelere dönüştürmekle kalmadığını belirtmiş, "bugünkü hayati önem taşıyan ilaçların bulunmayışının esas suçlusu da Demirel'dir." demiştir.

Eyüboğlu, dün verdiği demeçte, Demirel'in binlerce kişinin ilaçsızlık nedeniyle ölümlerine ve aciz kalmalarına yolaçtığını da ifade ederek, özetle şunları söylemiştir.

"-Demirel yanaklarından kan fışkıran sağlıklı bir kişidir. Ne insüline ne de kalp ilaçlarına ihtiyaç duymamaktadır. Onun için de bu ilaçların yokluğuna değer vermemektedir. Binlerce vatandaşımızın bekledikleri bu ilaçlar neden yoktur? Çünkü, dövizsizlik nedeniyle gereken transferler yapılamamıştır. Çünkü, ilaçların ihtiyaç sahiplerine eşitlikle tevziini sağlayacak tedbirler alınmamıştır."

CHP Genel Sekreteri Orhan Eyüboğlu, ülkede öldürücü salgın hastalıkların giderek çoğaldığı, bunlara karşı koyacak ilaçların da bulunmadığı yolunda söylentiler bulunduğunu da hatırlatarak, "bu söylentilere Demirel kulaklarını tıkamış, olayların akışını kendisine has gülümsemesiyle izlemeye devam etmektedir" demiştir.

İstanbul' da da kolera görüldü..

Guraba Hastanesi Dahiliye Servisi İç Hastalıkları Acil Bölümü Abdullah Demirtaş isimli hastanın kolera olduğunu saptadı

- İstanbul Sağlık Müdürlüğü olayı yalanlıyor.

İSTANBUL-(İSTA) - Guraba Hastanesi Dahiliye Servisi İç Hastalıkları Acil Bölümüne başvuran Abdullah Demirtaş adlı yurttaşta kolera hastalığı bulunduğu saptanmış ve tedavi edilmesi için Bakırköy Tropikal Hastalıkları Hastanesine kaldırılmıştır. Öteyandan İSTA muhabirinin sorularını cevaplayan İstanbul Sağlık Müdürlüğünden Dr. Nazmi Kocur İstanbul'da kolera olmadığını önesürmüştür.

KOLERA NASIL SAPTANDI?

Malatya'dan İstanbul'a gelen Abdullah Demirtaş, önceki gece Guraba Hastanesine kaldırılmıştır. Guraba Hastanesi Dahiliye Servisi İç Hastalıkları Acil Bölümünde muayenesi yapılan Abdullah Demirtaş'a kolera teşhisi konulmuş ve Bakırköy Tropikal Hastalıkları Hastanesine gönderilmiştir.

Tropikal Hastalıkları Hastanesinde tedavi altında bulunan Abdullah Demirtaş sürekli olarak içinin yandığını, ayaklarının tutmadığını söylemiş doktorlar da hastada kanlı ishal bulunduğunu ve sürekli olarak limon yediğini ileri sürmüşlerdir.

Tropikal Hastalıklar Hastanesi Başhekimi Dr. F. Batur hastalığın mide ve bağırsak hastalığına tutulmuş olabileceğini söylerken, hastane personeli kolera olayını doğrulamışlardır.

Bu arada hastaya A Amp Calcum D I Bast, I Solyte 1000 cc, Geocycline 250 mg gibi ilaçların verildiği görülmüştür. Hastaya sürekli olarak serum verildiği de bildirilmiş ve durumunun çok ağır olduğu belirtilmiştir.

İSTANBUL SAĞLIK MÜDÜRLÜĞÜNÜN AÇIKLAMASI

İstanbul Sağlık Müdürlüğü Yetkililerinden Dr. Nazmi Kocur, kentte kolera olayının görülmediğini, söylemiş, "Böyle bir salgın sözkonusu değildir. Olsaydı ilk defa bizim haberimiz olurdu" demiş, bu iddiaların ispat edilmesini istemiştir.

Sağlık Bakanı "Kolera yok bağırsak enfeksiyonu var"

- Geçen yıllarda da yetkililer "kolera"ya bağırsak enfeksiyonu demekte ısrar etmişlerdi

ANKARA-(THA)- Sağlık Bakanı Gündüz Gökçek, ülkede kolera salgını olduğu ve çok sayıda vatandaşın bu nedenle hayatını kaybettiği yolundaki haberlerin gerçekle bir ilgisi bulunmadığını söylemiş, bağırsak enfeksiyonunun bu yıl geçen yıla oranla daha fazla görüldüğünü açıklamıştır.

Gökçek, gazetecilerin konuyla ilgili sorularını cevaplandırırken, Suriye'de kolera salgını görüldüğü yolundaki haberler üzerine bu sınır boyunda geniş tedbirler alındığını ve giriş çıkışların kontrol altında tutulduğunu belirtmiş, şunları söylemiştir:

"Basında, bağırsak enfeksiyonu ile ilgili olarak yeralan haberler gerçekle ilgili değildir. Verilen hasta sayısı bir yıllık rakamdır. Ve kolera vakası da değildir. Bunlar çeşitli bağırsak enfeksiyonlarıdır.

Geçen yıla oranla bu yıl bağırsak enfeksiyonunda artış görüldüğü doğrudur. Bakanlığımız bu nedenle etkin tedbirler almıştır. Yeterli ilaç ve aşı stoklarımız vardır. Bu konuda bir sıkıntı olmayacaktır.

Suriye'de kolera vak'ası olduğu haberini aldık. Bu nedenle sınır boyunda inceleme lerde bulundum. Bakanlığımız bu sınırda geniş tedbirler almıştır."

Ankara' da tahlili yapılan 500 kişiden 150' si koleralı çıktı

ANKARA(İSTA) Hıfzıssıhha Enstitüsü' nde bugüne kadar 500'e yakın hastanın tahlilinin yapıldığı ve bunlardan yüzde 30'unda kolera mikrobu saptandığı bildirilmiştir. Türkiye'de yaygın halde bulunan kolera'nın öldürücü niteliği az olan "Ogava" türü olduğu da öğrenilmiştir.

Ankara'daki Hıfzıssıhha Enstitüsüne bugüne kadar 500 şüpheli kişinin dışkılarından Numune'ye yollandığı ve burada yapılan laboratuvar incelemesi sonunda, bunlardan 150 sinde kolera mikrobu saptandığı öğrenilmiştir.

Ankara'nın dışında, Gaziantep, Diyarbakır, Mardin, Malatya, Urfa, ve Sivas'ta yaygın biçimde kolera görüldüğünü bildiren yetkililer, Türkiye'de kolera'nın 7-8 yıldır varolduğunu, hiç bir önlem alınmadığını belirtmişler, "Türkiye'deki kolera türü, öldürücü niteliği az olan Ogava türüdür," demişlerdir. Aynı yetkililer, bu hastalığa ilkin çevre koşullarının yol açtığını söylemişlerdir.

Birçok hastanın bazı bölümlerinin tamamen boşaltıldığı, buralara kolera şüphesi le gelen hastaların yatırıldığı da öğrenilmiş, ancak, hastaların isimlerini saptamak mümkün olamamıştır.

HAS-İŞ: Bütçede silahlanma yerine sağlık sorunları için fon ayrılmalı

DİSK'e bağlı HAS-İŞ Sendikası Genel Başkanı Halil Hayta, kolera hastalığının Türkiye'de yaygınlaşması üzerine yaptığı açıklamada, bütçede silahlanma yerine sağlık sorunları için fon ayrılması gerektiğini söylemiştir.

Hayta'nın açıklaması şöyledir:

"Türkiye'de hastalığın yayılmasından, insan sağlığını tehdit eder duruma gelmesinden, imzaladığı Helsinki Senedindeki kararlara uymayarak, bütçenin büyük bir kısmını silahlanmaya ayıran çevre sorunlarına ve koruyucu sağlık hizmetlerine bütçeden ayrılan payı silahlanma nedeniyle sürekli düşüren emperyalizmin yedeğindeki işbirlikçi tekelci ysermaye ve iktidarı MC sorumludur. Salgın hastalıkların önlenmesi ancak ve ancak, barış, yumuşama ve sürekli işbirliğinden yana güçlerin iktidar olarak, silahlanmaya ayrılan olanakların insan sağlığına ayrılmasıyla mümkün olur."

Kuşadasın da kudurarak ölen iki kişiye bayat ilaç verilmiş

- Sağlık Bakanlığı olaya el koydu ve Aydın'a müfettiş gönderdi

AYDIN-(THA)- Kuşada'sında kuduz köpeğin ısırdığı iki kişinin düzenli aşı yaptırmalarına karşın ölmeleri üzerine olaya Sağlık Sosyal ve Yardım Bakanlığı el koymuş, Bakanlığa bağlı müfettiş ilçede incelemelere başlamıştır.

Bir süre önce kuduz köpeğin saldırısına uğrayan Hüseyin ve İbrahim Soydan, ilçe sağlık merkezinden aldıkları kuduz ilacını düzenli biçimde kullanmalarına karşın ölmüşlerdir.

Olay ilçede panik yaratırken ölen kişilerin yakınları ve ilçe sağlık merkezinden bir ilgili tedavide kullanılan ilaçın boya olduğunu önesürmeleri üzerine durum Sağlık ve Sosyal Yardım Bakanlığına bildirilmiştir.

Bakanlık olayı yerinde incelemek üzere Muammer Mortur adlı müfettişi Aydın'a göndermiştir. Bakanlık Müfettişi Aydın Mortur İlçe Sağlık Merkeziyetkililerindenolayla ilgili bilgi almak ve kullanılan kuduz ilacının bayat olup olmadığını numunealınarak laboratuvarda saptanmasını sağlamak amacıyla Kuşada'sına gitmiştir.

Aydın Valisi Zekai Gümüşdiş, THAmuhabirine yaptığı açıklamada kuduza yakalanarak ölen kişilerin aldıkları ilacın bozuk olmasından değil, ağır yara almaları sonucu olduğunu önesürerken, ancak kesin durum ; yine ilaçlardan alınan numunelerin tahlilinden sonra ortaya çıkacaktır" demiştir.

KITALAR SORUNLAR

Uğur KÖKDEN

"Batı cinayetin yanında"

(Baştarafı 3'de)

lir. Belki ABD'nin benimsediği son siyasal konum, Fransa'nın "açıklama" girişimi, bu sert dönüşün belirtileri sayılabilir. Kimbilir?

Bu arada, ve kendi çapında, ikinci Milliyetçi Cephe Hükümeti de bir başka ikiyüzlü politika örneği vermekte. Başbakan Demirel'in evsahibi ve Konferans Başkanı Nijerya Dışişleri Bakanı Garba'ya yolladığı mesaj, ciddi ve tutarlı bir dış politika için bağlayıcı değil midir? Demirel'e göre, "Türkiye BM'in sömürgecilik ve ırk ayırımı konusundaki tüm kararlarını destekledi. Türkiye'nin Rodezya ve G. Afrika Cumhuriyeti ile hiçbir ilişkisi yok. Kültür, eğitim, spor alanında bile."

Acaba bu sözlerin bir anlamı, izi, ağırlığı var mı? Türkiye'nin sömürgeciliğe karşı kurtuluş hareketlerini desteklediğini söyleyen Demirel, bugüne dek Filistin Kurtuluş Örgütü'nün Ankara'da siyasal bürosunun açılmamasını nasıl açıklayacak? Zimbabwe mücadelecilerinden birkaçının Türkiye'den sınır dışı edilişini?

İki yüzlü politika, yeryüzünün şurasında burasında süredursun, önümüzdeki 1978 yılı, "ırkçılıkla mücadele" yılı olacak. Ve, Eylül ayında, aynı sorun BM gündeminde tartışılacak.

Soygunçular Konya Tekel deposundan 950 bin lira alıp kaçtı

KONYA (MEM) Konya'nın Zafer Tekel satış deposu dün saat 12-15 sularında kimliği belirleneme yen maskeli ve silahlı 4 genç tarafından soyulmuştur. Kasada bulunan 950 bin lirayı alan gençler olay yerinden kaçmışlardır.

CHP Genel Yönetim Kurulu, yerel seçimler dolayısıyla örgüt gezi programı yaptı

- **Üye yazım çalışmaları da bu programla birlikte yürütülecek**

ANKARA - (THA) - CHP Genel Yönetim Kurulu yerel seçimlerle ilgili olarak örgüt gezi programı hazırlamıştır. Partinin yeni üye yazım çalışmaları da bu programla birlikte yürütülecektir.

Bildirildiğine göre, gezi programının uygulanması önümüzdeki günlerde başlayacaktır.

Bu arada yürütülecek olan üye yazım çalışmaları da 5 Eylül'de başlayacak ve 27 Eylül'de bitirilecektir. Bu çalışma ile bütün il ve ilçelerdeki CHP üyelerinin kayıtları genel merkezde bilgisayara geçirilecektir. Bu amaçla Türkiye 4 bölgeye ayrılmıştır. Bölgelerde il ve ilçelerde yapılacak çalışmalar bir genel sekreter yardımcısının başkanlığında örgüt temsilcilerinin iştirakiyle olacak, o yerlerin CHP'li milletvekilleri ve senatörleri de katılacaklardır. Örgüt temsilcileri olarak partili belediye başkanları, belediye ve il genel meclisi üyeleri, gençlik ve kadın kolları ve partili muhtarlar toplantılarda hazır bulunacaklardır. Hem eski üyelerin kayıtları saptanacak, hem yeni üyelerin kaydı yapılacaktır.

AP' liler Meclisi 1 Kasım' a kadar tatil etmek isterken, Ölçen tatile karşı çıktı

ANKARA-(İSTA) - AP yetkilileri ve geçici Meclis Başkanı Kinyas Kartal'ın Millet Meclisini I Kasıma kadar tatile sokmak istedikleri, ancak, CHP Grup Başkanvekili Ali Nejat Ölçen in buna karşı çıktığı bildirilmiştir. Bu arada, Millet Meclisinin Başkanını seçememesinin Cumhuriyet Senatosunun çalışmalarını da etkilediği, bu nedenle gündeminde görüşülecek konu kalmayan Senato Genel Kurulu'nun Şeker Bayramı sonuna kadar çalışmalarına ara-verme olasılığı bulunduğu öğrenilmiştir.

Gerek AP yöneticilerinin, gerekse geçici Başkan Kinyas Kartal'ın Millet Meclisi Genel Kurulunu Başkanını seçmeden I Kasıma kadar tatile sokmak istedikleri belirtilmiştir. Alınan bilgiye göre, gerek AP'liler gerekse geçici Başkan Kinyas Kartal, CHP Grup Başkanvekilleri ne bu konuda Danışma Kurulunun toplanması halinde katılıp katılmayacakları yolunda sondaj yapmışlardır. CHP Grup Başkanvekillerinden Ali Nejat Ölçen, bu öneriye karşı çıkarak Danışma Kurulunun böyle bir gündemle toplantıya çağırılması halinde, CHP'nin bunu engelleyeceğini söylemiştir. Ölçen, Ayrıca Millet Meclisi'nin Başkanını seçmeden tatile girmemesi için CHP'nin elinden gelen her türlü çabayı göstereceğini de bildirmiştir.

Öteyandan, Cumhuriyet Senatosu Genel Kurulu'nun gündeminde bulunan maddelerin 29 Ağustos Pazartesi günü tamamlanacağı ifade edilmiştir.

Meclis ve Senato dün de toplanamadı

Senato Pazartesi günü olağanüstü toplantıya çağrıldı

ANKARA-(İSTA)- Millet Meclisi ve Cumhuriyet Senatosu Genel Kurulları bugün de toplanamamış bu arada Cumhuriyet Senatosu Genel Kurulu, muhtarlara maaş bağlanmasına ilişkin yasa tasarısını görüşmek üzere olağanüstü toplantıya çağrılmıştır.

Millet Meclisi Genel Kurulunun bugünkü birleşimi geçici Başkan Kinyas Kartal tarafından açılmış yapılan yoklama sonunda gerekli çoğunluk bulunmadığı anlaşılmıştır. Kartal birleşimi 3I Ağustos Çarşamba gününe kadar kapatmıştır.

Cumhuriyet Senatosu Genel Kurulunda da yapılanyoklamada çoğunluk bulunmadığı görülmüş birleşimi yöneten Başkan Rahmi Erdem senatonun görüşme süresi sona erecek olan muhtarlara maaş bağlanmasıyla ilgili yasa tasarısı ele alınması için 29 Ağustos Pazartesi günü toplanacağını bildirmiştir.

POL-DER: Polisin can güvenliği sağlanamıyor

ISTANBUL-(THA)- POL-DER İstanbul Şubesi Başkan Yardımcısı Zekeriye Sarıgül, Okmeydanı'nda meydana gelen ve bir polis memurunun ölümüyle sonuçlanan banka soygunu ile ilgili olarak yaptığı açıklamasında şiddet, terör olaylarının her geçen gün arttığını bu olaylara karşı güvenliği sağlamaya çalıştıklarını ilerisürerek şöyle demiştir.

"Bu tür olaylarda, sık sık şehit olan güvenlik kuvvetlerinin arkada bıraktığı eş ve çocuklarına başsağlığı mesajı ve bir çelenkten başka ne verilmiştir?

Komandolar ODTÜ' yü basarak öğretim üyelerini tehdit etti

ANKARA-(THA)- ODTÜ'ye işlerlik kazandırmak ve akademik konuları görüşmek üzere rektör vekili Temel Çakalöz'un isteği ile toplanan fakülte ve bölüm kurulları, Hasan Tan döneminde okula alınan komando işçiler tarafından basılmıştır.

SAMSUN İLİ DAİMİ ENCÜMENİ BAŞKANLIĞINDAN

1- Mülkiyeti Özel İdareye ait olup, Ankara'da bulunan Samsun Yüksek Tahsil Talebe yurdu binasının onarımı işi tesbit olunan 157.308.98 lira keşif bedeli üzerinden 2490 sayılı kanunun 31 nci maddesi hükmü gereğince kapalı zarf usulüyle ihale edilmek üzere eksiltmeye konulmuştur

2-Eksiltme Samsun Özel İdare İş hanları A/Bloku 4 ncü katındaki İl Daimi Encümenince 6/9/1977 Salı günü saat 15.00'de yapılacaktır.

3- Eksiltme şartnamesi ve diğer evrak Samsun Özel İdare Müdürlüğünde görülebilir.

4-Eksiltmeye girebilmek için isteklilerin :

a) 9.115.45 lira tutarındaki geçici teminatını,

b) 1977 yılına ait Ticaret ve Sanayi Odası belgesi ,

c) Müracaat dilekçeleri ile müteahhitlik karnasi ve ya enaz keşif bedeli kadar iş bitirme belgesini ibraz suretiyle Samsun Bayındırlık Müdürlüğünden alacakları yeterlik belgesini havi kapalı zarflarını en geç ihale saatinden bir saat evveline kadar Komisyon Başkanlığına teslim etmiş olacaklardır.

5-Yeterlik belgesi alabilmek için isteklilerin dilekçelerini ihale gününden üç gün önce Samsun Valiliğinden havale ile Bayındırlık Müdürlüğü kayıtlarına intikal ettirmeleri gerekir.

6-Telgrafla müracaatlar ve postadaki gecikmeler kabul edilmez.

(Basın : 23307 -2060)

MHP devlet ve kamu kuruluşlarına "kadro" yerleştirme çabasında

ANKARA-(ANKA)- Cumhurbaşkanı Fahri Korutürk, Orta Doğu Teknik Üniversitesi Mütevelli Heyeti üyelerinde değişiklik yapan Bakanlar Kurulu kararnamesini onaylamamıştır. ODTÜ Mütevelli Heyetine Ecevit Hükümeti döneminde atanan üyelerin bu görevden alınmasını, sar Yardımcısı Mustafa Ernam, Ulaştırma Bakanlığı Müsteşarı Ahmet Sarp ve Sendikacı Mustafa Özbek' in atanmasını öngören Bakanlar Kurulu kararnamesi, Cumhurbaşkanınca geri çevrilmiştir İkinci Milliyetçi Cephe Hükümetinin ODTÜ Mutevelli Heyetine atamak istediği Mustafa Özbek' MHP yanlısı Türk Metal-İş Sendikası Başkanı dır.

TRT'DE

TRT Yönetim Kurulu Hükümet Temsilciliğine, Doç. Dr. Mukbil Özyörük'ün getirileceği öğrenilmiştir. Doç. Özyörük'ün atanmasıyla ilgili olarak hükümet içinde tartışmalar başladığı Ulaştırma Bakanı Yılmaz Ergenekon' un Özyörük'ün atanmasına karşı çıktığı bildirilmektedir.

Özyürük' ile Ulaştırma Bakanı Doç. Dr. Yılmaz Ergenekon Ankara Hukuk Fakültesinde beraber çalışmışlar dır. Doç. Özyörük, hükümetin MHP kanadınca önerilmiştir.

Özyörük 196I yılında AP Gençlik Kolları Genel Başkanlığı yaptıktan sonra, bu partiden istifa etmiş ve 1969 yılında CHP Parti Meclisi üyeliğine seçilmiştir. I2 Mart döneminde Ankara ve İstanbul Sıkıyönetim Mahkemelerinde "Anayasa'yı İhlal" suçundan yargılanan Özyörük, bir süre önce, Ankara Hukuk Fakültesi Öğretim Üyeliğinden de ayrılmıştır. Özyörük ODTÜ Mütevelli Heyeti Hukuk Müşavirliği, Başak Sigorta ve Toprak Tarım Reformu Müşteşarlığı Hukuk Danışmanlıkları da yapmaktadır.

VE ÇUKOBİRLİKTE

Koalisyon ortaklarından MHP'nin elinde bulunan Ticaret Bakanlığına bağlı Merkezi Adana'da bulunan Çukobirlik Genel Müdürü Kemal Şahin, görevinden alınarak. Antbirlik Bakanlık Murakkıplığına atanırken, yerine eski Ankara Ülkü-Tek Başkanlarından Ziraat Mühendisi Sabri Öğe getirilmiştir.

TARİŞ'TE

TARİŞ Genel Müdürü Orhan Daut'un görevinden alınarak yerine Genel Müdür Yardımcılarından Aydın Tanyel'in atanacağına ilişkin haber tepkiyle karşılanmış bu atamanın gerçekleşmesi halinde TARİŞ'in parçalanacağı önesürülmüştür.

TARİŞ'e bağlı kuruluşlar da I0 binden fazla işçinin çalıştığını, yüzbinin üzerinde de ortağının bulunduğunu belirten yetkililer, TARİŞ'i oluşturan üzüm, incir, zeytinyağı ve pamuk birliklerinin yönetim kurullarının AP yanlısı kimselerden oluştuğunu, bu atamanın gerçeklemesi halinde bazı birliklerin TARİŞ bünyesinden kopabileceğini söylemektedirler. Bilindiği gibi bundan iki yıl önce yaptığı Genel Kurul toplantısında TARİŞ bünyesinden ayrılma kararı alan Üzüm Birliği ve Pamuk Birliğinin böyle bir atamanın gerçekleşmesi halinde bu kararlarında direneceklerine "muhakkak" gözüyle bakılmaktadır.

MHP'li olarak tanınan ve Genel Müdür Yardımcısı iken TARİŞ'i MHP'nin yuvalanma yeri haline getiren Aydın Tanyel'in bu dev kuruluşun basınagetirilmesi Ege'de büyük çalkantılara yolaçacaktır.

Öteyandan, TARİŞ Genel Müdürlüğü konusunu bir koalisyon sorunu haline getiren MHP'nin, Aydın Tanyel' in atanmasında ısrar ettiklerini ve bunun gerçekleşmemesi halinde koalisyondan çekileceklerini söyledikleri önesürülmektedir.

ORHAN DAUT TEKEL GENEL MÜDÜRLÜĞÜNE ATANACAK

Öteyandan, TARİŞ Genel Müdürü Orhan Daut'un bu görevden alınarak, Tekel Genel Müdürlüğüne getirileceği söylenmektedir. Tekel Genel Müdürlüğü görevini sürdüren Atilla Candır'ın bu görevden alınacağı, yerine de Orhan Daut'un atanacağının bir an meselesi olduğunu belirten yetkililer TARİŞ Genel Müdürlüğünün böylece boşaltılacağını ve yerine MHP'nin isteklerine uygun olarak Aydın Tanyel'in TARİŞ Genel Müdürlüğüne getirileceğini söylemektedirler.

Kinyas Kartal' ın milletvekillerine maaş ve yolluk ödeme yetkisinin olmadığı öne sürüldü

ANKARA-(İSTA) Erzincan CHP Senatörü Niyazi Ünsal, Millet Meclisi geçici Başkanı Kinyas Kartal'ın imza ve harcama yetkisi bulunmadığı için, milletvekilleri ne maaş ve yolluk verme mesi gerektiğini önesürmüştür.

Ünsal, Cumhuriyet Senatosu Başkanı tarafından yazılı olarak cevaplandırılması istemiyle verdiği soru önergesinde, şunları söylemiştir

"Her iki Meclisin hesaplarını inceleyecek komisyonun kuruluş ve çalışmaları Anayasa'nın 4, 64, 9I, 93. maddelerine aykırı olduğuna göre yapılan harcamaların denetimi bundan böyle nasıl gerçekleşecektir? Ayrıca, Millet Meclisi kesiminde imza ve harcama yetkisi bulunmayan geçici başkanın ödeme yaptığı millet vekillerine maaş ve yolluk ödediği bilindiğine göre, bu konuya açıklık getirmeyi düşünüyor musunuz?"

İLANEN TEBLİGAT KADIKÖY İCRA MEMURLUĞU' NDAN

977/8262

Borçlu: Mehmet Özbek-İstanbul Zeytinburnu Sümer Mahallesi 123 Sokak No: 37 de iken adresi meçhul.

İbrahim Halil Turgay ve Demir Hakkı Turgay'a izafetle vekilleri Mustafa Güneş tarafından Kadıköy Asliye 3 ncü Hukuk Hakimliğinin 8/6/1977 tarih ve 975/876 esas ve 977/377 karar sayılı ilamı ile ceman 7231.07 liranın icra masrafları ile birlikte tahsili için yapılan icra takibinde: icra emri adresinize tebliğe gönderilmiş bila tebliğ iade edilerek muhtarlık ve zabıtacak yaptırılan tahkikatta adresinizin tesbiti mümkün olmadığından ilanen tebliğine karar verilmiştir. İşbu ilamın gazete ilan tarihinden itibaren 27 gün içinde ödemeniz, İİK. nunun 32. maddesi gereğince ve bu süre içinde borcu ödemezseniz tetkik mercinden veya yargıtaydan veya mahkemenin iadesi yolu ile ait olduğu mahkemeden icranın geri bırakılmasına dair bir karar getirmediğiniz takdirde cebri icra yapılacağı, yine bu müddet içinde 74. madde gereğince mal beyanında bulunmazsanız 337. madde gereğince hapis cezası ile cezalandırılacağınız. 74. madde gereğince mal beyanında bulunmanız, yukarda yazılı hususları 27 gün içinde yerine getirmeniz icra emrinin tebliği yerine kaim olmak üzere ilanen tebliğ olunur.

Basın: 7035
Po: 2134

Beslenme uz asgari ücret lira olması g ileri sürdü

- Üç çocuklu, 5 nüfuslu ailenin yaşamını sürdürebilmesi için günlük gelirinin en az 250 lira olması gerekiy

ANKARA-(İSTA

Besin ve beslenme uzmanı Dr.
man Nuri Koçtürk asgari ücretin ne
bin 500 TL olması gerektiğini söyle
"3 çocuklu 5 nüfuslu bir ailenin gün
liri asgari. 250 TL. olmazsa bu ai
reylerinin yaşamını ve çalışmaların
dürmelerine olanak yoktur" demişti

Türk-İş Genel Sekreteri Sadık
nin asgari ücretin günlük II0 TL. ol
gerektiği yolundaki demecini cevapl
ran Koçtürk, Türkiye'de fiyatların
artmakta çalışanların ücretlerinin i
mekte olduğunu belirtmiş ve özetle
rı söylemiştir:

"Bizim yaptığımız hesaplamala
re 3 çocuklu, 5 nüfuslu bir ailenin g
geliri asgari 250 TL. civarında olm
bu aile bireylerinin yaşamını ve çal
larını sürdürmelerine olanak yoktur
kiye'de geçerli fiyatlar hızla artmak
lışanların üretkenliği de ters orantıl
rak düşmektedir. Asgari ücretin ma
saplanacağı bellidir. I aileden birde
insanın çalıştığı varsayımı ile harek
mek işçi sınıfına ihanet olur. 3 mily
sanın işsiz olduğu bir ülkede her aile
I.48 kişinin çalışmakta olduğu varsa
dayanarak Ankara'da geçerli veriler
yi temsil etmek kasıtlı ve tek yanlı
ramıştır. Türk-İş yöneticileri başın
ri asgari ücretler hakkında saptanm
reken miktarın üçte birinden ibaret
ler önererek sermaye sınıfına ve işv
lere yardımcı olmakta, komisyon ça
larını baskı altında tutmaktadırlar.
li fiyatları dikkate alarak yapacağım
sin açıklamaları bu gazetede duyurm
lışacağız."

Germencik ve yöre 10 kez sallandı

GERMENCİK-AYDIN(TH
Germencik ve yöresinde dün s
bah I0 kez yer sarsıntısı olmuştu

Kısa aralıklarla meydana gelen d
rem Germencik halkına korkulu
kikalar yaşatmıştır. Orta ve haf
şiddette olan depremler can ve m
kaybına yolaçmazken halk 3 sani
kadar süren 04.55'de meydana g
len depremle birlikte kendilerini
lerinden dışarı atmışlar sokakta
bahlamışlardır.

Belediye yetkilileri kısa aral
larla meydana gelen depremlerin
bazı konutların duvarlarında çatl
malara yolaçtığını söylemişlerdi

Ankara' nın Saime Kadın ve Şehitlik semtlerinde yoksul halka baskı yapıldığı ileri sürüldü

● **Halkevi tarafından yazılı bir açıklama yapıldı**

ANKARA-(İSTA) -

2'nci MC'nin kurulmasından sonra ekonomik bakımdan güç koşullar altında bulunan Saime Kadın ve Şehitlik semtleri halkına siyasi baskı yapıldığı bildirilmiştir.

Saime Kadın Halkevi tarafından yapılan yazılı açıklamada, halk üzerindeki baskıların giderek yoğunlaştığı, her gün ev ve işyerlerinin basıldığı, sokakta üç-beş kişilik grupların aniden çevrildiği belirtilmiştir.

Saime Kadın Halkevi açıklamasındab izinsiz ve gerekçesiz basılan ev ve işyerlerinden alınanlardan uzun süre haber alınamadığı, polisçe alınan kişilere işkence yapıldığı açıklanmıştır.

Acar: "UDC ile işçi sınıfının en büyük güç olduğunu göstereceğiz"

ANKARA-(İSTA)-

DİSK'e bağlı Yeni Haber-İş Sendikası genel kurulu üç günlük süren çalışmalardan sonra tamamlanmıştır. Genel Başkanlığa yeniden seçilen Mustafa Cengiz Acar "Ulusal Demokratik Cephe içindeki yerimizi alarak Yeni Haber İş Sendikasının işçi sınıfını ve onun sınıf ve kitle sendikası DİSK'e olan kopmaz bağımızı dile getirip işçi sınıfının en büyük güç olduğunu dosta düşmana göstereceğiz" demiştir.

zmanı Koçtürk

in, net 7.500

erektiğini

bir

yor..

si

Ankara' daki bir ABD görevlisi Doğulu milletvekillerinden istihbarat toplamaya çalışıyor

● **Zilan ve Yılmaz. ABD ve CİA'nın Türkiye'nin işlerine karışmamasını hatırlattılar**

● Görevli, "kimin talimatıyla geldiği" sorusunu cevaplandırmak istemedi

ANKARA-(İSTA) - ABD Ankara Büyükelçiliği siyasi işlerle görevli İkinci Katibi Donald A. Roberts, Mardin Bağımsız Milletvekili Nurettin Yılmaz ile Siirt Bağımsız Milletvekili Abdulkerim Zilan'ı TBMM'deki odalarında ziyaret etmiştir. ABD Büyükelçiliği İkinci Katibinin bir sorusu üzerine, Nurettin Yılmaz, Türkiye'de halkın olaylarda CIA'nın parmağı bulunduğuna inandığını belirtmiş, "Halk ABD'ye allerji duyuyor." demiştir. Yılmaz, ayrıca, Türkiye'nin ittifaklardan arınıp bağımsız blok içine girmesinde sayısız yararlar bulunduğunu da bildirmiştir.

Roberts ile bağımsız milletvekilleri arasındaki görüşme basına açık cereyan etmiş, görüşmeyi saptamak isteyen foto muhabirlerine, Roberts, ben büyük adam değilim, resmimi çekmeyin" diyerek, engel olmak istemiştir. Görüşme sırasında ABD Büyükelçiliği İkinci Katibi, kendisine ikram edilen çayı, kendisinin müslüman olduğunu belirterek oruçlu olduğunu ima ederek içmemiştir. Roberts karısının Pakistanlı olduğunu kendisinin de evlenirken İslam dinini kabul ettiğini söylemiştir.

Roberts, bağımsız milletvekillerine "sizlerle Türkiye'ye ait bazı konuları görüşmek üzere geldim" demiştir.

ABD Büyükelçiliği İkinci Katibinin bu sözleri üzerine, Nurettin Yılmaz "Sizi kim görevlendirdi? Bizimle görüşmeniz konusunda kim talimat verdi?" sorusunu sormuştur. Bu soruyu cevaplamak istemeyen Roberts, daha sonra, bunun özel bir sohbet olduğunu, daha önce de bazı milletvekilleri ile görüştüğünü iddia etmiştir.

ABD Ankara Büyükelçiliği İkinci Katibi, önce Siirt Milletvekili Abdulkerim Zilan'a "Sizce Türkiye'nin en önemli sorunu nedir?" sorusunu yönetmiştir. Zilan bu soruyu şöyle cevaplandırmıştır.

"-Türkiye'nin birçok sorunu vardır. Niçin geldiğinizi bilmiyoruz. Bu nedenle bu konularda konuşmayı sakıncalı buluyorum. Örneğin, Kıbrıs konusu Türkiye için önemli bir sorundur. Ancak, bu konuda da konuşmak istemem. Dışişlerimiz Türk tezini dünyaya defalarca duyurmuştur. Bundan farklı düşüncemiz yoktur."

HÜKÜMET TARAFSIZ DEĞİL

ABD yetkilisi Zilan'a bu konuda hak verdiğini, memleket içinde politik tartışmaların dışarı vurulmaması gerektiğini söylemiş ve "asayiş konusunda ne düşünüyorsunuz? diye sormuştur. Zilan bu soruyu cevaplarken de, anarşinin önlenmesi için işbaşında bulunan hükümetin tarafsız davranmadığını, asayişsizliğin temelinde ekonomik nedenler yattığını bildirmiştir. Roberts bunun üzerine, Zilan'a "hükümet tarafsız değil mi?" diye sormuş Siirt Milletvekili de, "bu konuda ciddi kuşkularımız var. Ancak, yeni İçişleri Bakanı'nın bu konuda azami özeni göstereceğine inanıyorum" demiştir.

ABD-TÜRKİYE İLİŞKİLERİ

Donald A. Roberts, bu kez Nurettin Yılmaz'a asayişsizlik konusunda ne düşündüğünü sormuştur. Nurettin Yılmaz, soruyu cevaplarken önce, ABD-Türkiye ilişkilerine değinmiş şunları söylemiştir:

"-Açıklıkla belirteyim ki halkımız ABD'ye alerji duymaktadır. Bunun nedeni de Türkiye'nin İçişlerine karışmasıdır. Türk halkı, ABD'nin CIA Kanalıyla İçişlerimize karıştığı kanısındadır. Ayrıca, anarşik olaylarda CIA'nın parmağı olduğuna inanmaktadır. Bu kanı ve inanç kalkmadığı sürece Türk halkının ABD'ye olan allerjisi devam edecektir.

Benim kişisel kanım, Türkiye bugün bağlı olduğu ittifaklardan çıkmalı ve bağımsız blok içine girmelidir. O takdirde, hem ABD, hem de Sovyetler Birliği Türkiye'ye daha rahat yardım yapacaktır. Bu arada, şunu da belirteyim ki, Türkiye ittifak için de olmazsa, saldırı tehlikesi de olmayacaktır.

CIA RAPORLARI

ABD Ankara Büyükelçiliği İkinci Katibi, Yılmaz'a "yani anarşik olaylarda ABD'nin rolü olduğuna mı inanıyorsunuz?" sorusunu sormuştur. Yılmaz bu soruya şu karşılığı vermiştir:

"-Benim ne düşündüğüm önemli değil. Türk halkı böyle düşünüyor. ABD'nde yayınlanan gazetelerden öğrendiğimize göre, CIA, Devletinin emriyle hükümet kuruyor veya deviriyor. Cumhurbaşkanları seçtiriyor veya deviriyor, ihtilal yapıyor, yani hemen her geri kalmış ülkede meydana gelen olaylara karışıyor. Hemen her olayda CIA'nın parmağı var."

Roberts Yılmaz'ın bu sözleri üzerine "Siz inanıyor musunuz?" diye sormuştur. Nurettin Yılmaz, kendisinin ne düşünüp düşünmediğinin önemli olmadığını tekrarlamış, "Türkiye'de anarşik olayların oluşumunda CIA'nın parmağı bulunduğu kanısı yaygındır" demiştir. ABD'nin Türkiye'nin İçişlerine karışmaktan vazgeçmesi gerektiğini belirten Yılmaz "ABD bugüne kadar bir çok kez İçişlerimize karıştı. Örneğin, İnönü'nün Başbakanlığı döneminde Kıbrıs'a çıkartmamızı ABD önledi. Türk halkı, halkımızı birbirine düşürenin, Türkiye'yi sömürmek için çaba harcayanın ABD olduğuna inanmaktadır. Bu kanıyı da kolay kolay değiştirmek mümkün değildir" şeklinde konuşmuştur.

ABD Büyükelçiliği İkinci Katibi, daha sonra bölgeler arası dengesizlik konusuna değinmiş, bunun üzerine Abdülkerim Zilan, "bu bizim en önemli konumuzdur. Türkiye'de bölgelerarası dengesizlik vardır" demiştir. Donald A. Roberts, yolun savunma için önemine değinmiş, "Güneydoğuda ve Doğu'da savunma için yol yokmuş" demiştir. Nurettin Yılmaz, ABD görevlisinin bu sözleri üzerine "savunma için yolumuz vardır ve yeterlidir. İskenderun'dan İran'a kadar ipek yolu vardır ve asfalttır" karşılığını vermiştir.

GAYRIMENKUL SATIŞI:
İSTANBUL 10 NCU İCRA MEMURLUĞU' NDAN

DOSYA NO:1973/21

Şişli, Feriköy mahallesi, Bayır sokağında kain 56 kapı, 223 pafta, 1231 ada, 18 parsel sayılı 101.09 M2. sahalı kargir deponun tamamı şuyuun izalesi için satılarak paraya çevrilecektir.

İmar Durumu: 4/7/1977 tarih ve 4727 sayılı imar durumundan:

Buyer 1/500 ölçekli, 17/2/1954 tasdik tarihli, nazım plana tabi olduğu, işkan sahasında dört yıllık program dışında bitişik nizam, imar krokisinde tarafıkısma çatı katı yapılamaz ve bina derinliği 9.00 M. olmak üzere kaydı ile H-15.50 M. yüksekliğinde inşaata müsait olduğu anlaşılmıştır.

Tetkikat: Kurtuluş caddesinin sefa meydanına yakın bir yerinden ayrılan Sopalı Hüsnü sokağının nihayetindeki bayır sokağında 3 kat 1 çekme katlı eski yapı kargir binanın dışı çimento sıvalı olup, 1 nci kat pencereleri demir parmaklıklıdır. Zemin katında iki adet imalathane ve atölye olarak kullanılan dükkanları mevcuttur. Zemin kat sağ taraftaki dükkana tek kanat demir camlı kapı ile girilir. Sol tarafta ahşap camlı bölme ile ayrılmış bir yazıhane ve zemini beton ve basık tavanlı bir atölyeden ibarettir. Sol taraftaki imalathaneye de tek kanat demir kapı ile girilir. Basık tavanlı olup, zemini betondur. Bu iki iki dükkanın arasından üzerinde Tümsan yazılı tek kanat demir kapı ile zemini karo mozaik kaplı koridorla binaya gerilmektedir. 9 adet mozaik basamaklı merdivenle 1 nci kata çıkılır. Sağda ve solda birerden 2 oda, 1 ufak depo ile 1 W.C. den ibarettir. 17 mozaik basamakla 2 nci kata çıkılır. Bu katta 1 yazıhane, 1 imalathane, 1 oda ile 1 W.C. den ibarettir. 15 adet mozaik basamakla da çekme kata çıkılmaktadır. Ön tarafı teras olan bu katta zemini karo mozaik kaplı iki oda, 1 W.C. bulunmaktadır. Elektrik, su mevcut eski bina depo ve imalathane ve atölye olarak kullanılmaktadır.

Kıymeti: Bilirkişi tarafından gayrimenkul tamamına

400.000.-lira kıymet takdir edilmiştir.

İlk açık arttırması 3/10/1977 Pazartesi günü saat 11 den 11.30 kadar İstanbul Sultanahmet'te Adliye Sarayı'nda 10 ncu İcra Memurluğunda yapılacaktır. Arttırma şartnamesi herkesin görebilmesi için 19/9/1977 tarihinden itibaren memuriyetimizde açık bulundurulacaktır. İlk açık arttırmada teklif edilen bedel muhammen kıymetin % 75'ini ve varsa rüçhanlı alacaklıların bu gayrimenkul ile temin edilmiş alacakları mecmuunu aşmadığı takdirde en çok arttıranın taahhüdü baki kalmak üzere artırma on gün daha uzatılarak onuncu 13/10/1977 Perşembe günü aynı saatlerde ve aynı yerde yapılacak ikinci arttırmada en çok arttırana ihale edilecektir. Gayrimenkul kendisine ihale olunan kimse hemen veya verilen mehil içinde ihale bedelini vermezse namına yapılan ihale fesh olunarak İ.İ.K.'nun 133. ncü maddesi hükmü tatbik olunur. İki ihale arasındaki fark ve geçen günlerin % 10'dan hesaplanacak faiz ve diğer zararlar ayrıca hükme hacet kalmaksızın alıcıdan tahsil olunur. İpotek sahibi alacaklılarla diğer ilgililerin ve irtifak hakkı sahiplerinin haklarını, faiz ve masrafa dair olan iddialarını dayanağı belgelerle 15 gün içinde icra dairesine bildirmeleri icap eder. Aksi halde hakları tapu sicilli ile sabit olmadıkça satış bedelinin paylaşmasından hariç kalırlar. Talep edildiği ve iki liralık posta pulu gönderildiğinde şartnamenin bir örneği gönderilir. Arttırmaya iştirak etmek isteyenlerin arttırma şartnamesini okumuş ve münderecatını aynen kabul etmiş ad ve itibar olunacaklardır. İhaleye iştirak etmek isteyenlerin muhammen kıymetin % 10'u nisbetinde pey akçesi veya milli bir bankanın teminat mektubunun tevdii mecburi olup, alıcı binde üç damga resmini ihaleyi müteakip ödemeye mecburdur. Fazla bilgi edinmek isteyenlerin 1973/21 Dosya No.su ile Memuriyetimize müracaatları ilan olunur.

Basın: 7018-2135

KIRKLARELİ JANDARMA SATIN ALMA KOMİSYONU BAŞKANLIĞINDAN

KIRKLARELİ İl J. Alay K.lığı ve bağlı Birliklerinin ihtiyacı için aşağıda cinsi, miktarı, muhammen bedeli ve geçici teminatları yazılı (iki) kalem yakacak maddelerinin kapalı zarf eksiltmeleri hizalarındaki gün ve saatte İl Merkez J. Bl. K. lığında yapılacaktır. Bir istekliye ihale edilebileceği gibi ayrı ayrı isteklilere de ihale edilebilir. Şartnamesi çalışma saatlerinde K. lığımızda, ANKARA ve İSTANBUL Jandarma Levazım Amirliklerinde görülebilir. İsteklilerin Kanuni şekilde hazırlayacakları teklif mektuplarını ihale komisyon başkanlığına vermeleri, postada geciken mektuplar kabul edilmez.

CİNSİ	MİKTARI	M. Bedeli LİRA	Geçici Tem. LİRA	İHALENİN TARİHİ	GÜNÜ	SAATİ
ODUN	112 TON	67.200.-	4.610.-	20.9.1977	SALI	10,00
L. KÖMÜRÜ	69 TON	32.400.-	2.430.-	20.9.1977	SALI	10.00

BASIN: (22992-2097)

POLİTİKA KULİSİ

Süleyman COŞKUN
Nahit DURU

Devlet eliyle kişi zengin etme

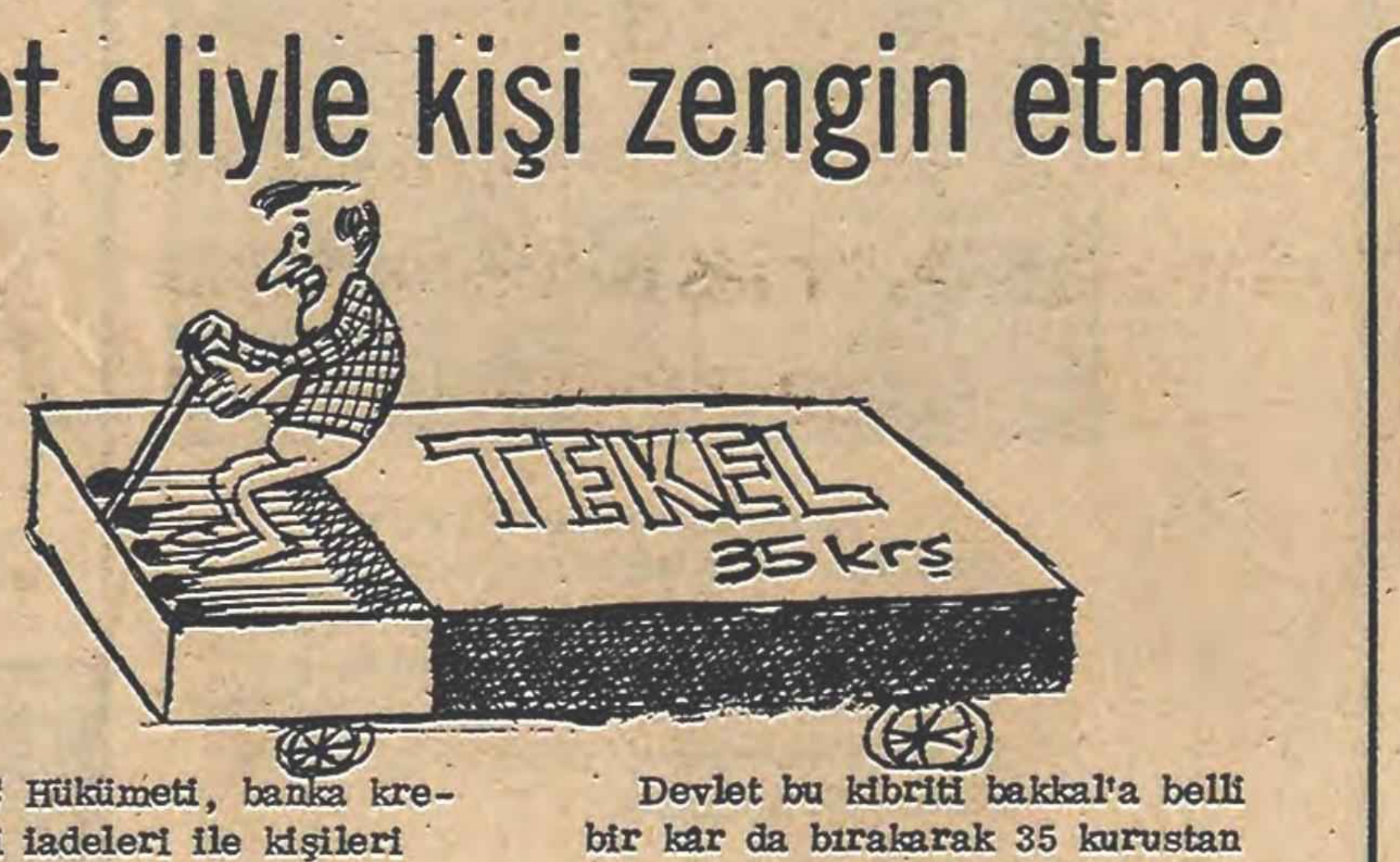

İkinci MC Hükümeti, banka kredileri, vergi iadeleri ile kişileri zengin etmenin hatalı bir yol olduğunu anlamış olacak ki, şimdi başka bir yöntem uyguluyor.

Bilindiği gibi Maliye Bakanlığı önce bir karar alarak, piyasadan 5 ve 10 kuruşları kaldırdı. Ancak, bu arada bir çok malın fiyatında değişiklik yapılmadı. Örneğin 85 kuruş, 35 kuruş gibi fiyatlara hala rastlanıyor.

Bunlar içinde en ilginç olanı Tekel'in kibritidir. Tekel zammından sonra kibrit fiyatı 35 kuruşa yükseldi. Ne var ki, bakkal'dan kibrit istediğiniz zaman, 5 ve 10 kuruşların tedavülden kalktığını öne sürüyor ve 50 kuruş alıyor.

Devlet bu kibriti bakkal'a belli bir kar da bırakarak 35 kurustan satması gerektiğini söylüyor söylemesine ama, 5 ve 10 kuruşlar kalktığı için üstü bakkalda kalıyor.

Bu konu meclis'te tartışılırken, CHP'li bir milletvekili "kişi zengin etme diye buna denir." şeklinde konuşunca. bir başkası, "5-10 kuruşla zengin olunur olunmasına ama..." diyordu ki, CHP'li milletvekili:

"Ne yapsınlar, her zaman bir dakikada zengin olunmaz, bazan da bir-kaç yıl beklemek gerek." diyor ve 2. MC'nin yeni yönteminin insanları geçteolsa zengin edeceği yolundaki düşüncelerini açıklıyordu.

Sanayide devlet grevde

Televizyonu açan hemen herkes bir reklamı büyük bir ilgi ile izliyor. Bu grevde olan Sümerbank'la ilgili reklamlar.

Sümerbank'ın başında bulunan kişi, CHP'ye başka bir deyişle O'nun devletçiliğine sahip çıkarak, TV de "sanayide devlet. Sümerbank" anonsu ile reklam yaptırıyor.

Ne var ki, Sümerbank'a bağlı hemen bütün fabrikalar grevde. İşte halk bu işe bir türlü akıl erdiremiyor ve "sanayide devlet grevde" demekle yetiniyor.

Refik Bey' e mektuplar

Ankara'daki kolera söylentilerine Refik Saydam Hıfzıssıhha Enstitüsü son derece popüler hale getirdi. Çünkü kolera şüphesi ile hastahanelere yatanların tahlilleri burada yapılıyor.

Ünstitü eski Başbakan ve Sağlık Bakanlarından Refik Saydam'ın adı altında faaliyetini sürdürüyor. Ancak, Refik Saydam'ın çoktan vefat ettiğini bilmeyen bazı doktorlar, enstitüye her hangi bir tahlil yollayacakları zaman "Sayın Refik Saydam'a" gibi notlar ekliyorlar. Hatta bazı yabancı ülkelerden de bu şekilde mektuplar geliyor enstitü'ye."

"Sayın Dr. Refik Saydam,
Hıfzıssıhha Enstitüsü"
gibi...

Enstitüde çalışan görevlilerin bu nedenle işleri başlarından aşkın oluyor. "Zata mahsus" kaydı ile gönderilen mektupları kime vereceklerini şaşıran görevliler, "Sahibi burada yoktur." notu ile iade ediyorlar.

Cennetten cehenneme transfer

MSP Genel Başkanı Necmettin Erbakan MSP den ayrılıp CHP'ye transfer olan Ahmet Hamdi Çelebi ile katiyen konuşmuyormuş. Konuşmama gerekçesi de çelebi'nin "cennetten ayrılıp cehenneme transfer olmasıymış.

Çelebi kuliste dolaşırken bir yandan da eski genel başkanının tutumundan yakınıyor. "Bizim Erbakan, müslümanlığına toz kondurmaz. Ama, benimle, CHP'ye geçtiğim günden beri konuşmuyor. Benim için, cennetten cehenneme transfer oldu demiş. Bir kez ben, eski partime döndüm. Ama, kimseyle de küs durmak istemem. Buna rağmen, Erbakan beni gördüğü zaman başını çeviriyor. Kendisi bilir, ama, müslümanlıkta küs durmak caiz değildir. Bunların müslümanlıkları işte bu kadar."

objektifin yakaladığı

HALKIN ÇAY BAHÇESİ

Sosyalist ülkelerin büyükelçileri Müslüman olunca

İkinci MC'nin 2'nci başı Erbakan Hoca, Dışişleri Bakanlığının görevini de ramazanı fırsat bilip yüklendi. Uzun süredir, hükümet protokolu gereği olsa gerek, Dışişleri Bakanlığı'nın işine burnunu sokmayan Hoca, ramazan ayı nedeniyle 23 Ağustos Salı günü, Müslüman ülkelerin Türkiye'deki temsilcilerine bir iftar yemeği verdi.

Yabancı konuklar köşkü'nde konuklarını fiks menü ile ağırlayan Hoca'nın yemek öncesi başı epeyce sıkıştı. Bazı sosyalist ülkelerin Türkiye'deki büyükelçileri de meğerse müslümanmış. Yemeği düzenleyen yetkililer Hoca'ya davetlilerle ilgili bir liste sundular. Altına da Hoca'nın karar vermesi için şöyle bir not düştüler:

"Arnavutluk ve Yugoslav büyükelçileri müslüman. O'nlar da çağırılacak mı?"

Bu ülkelerin büyükelçilerinin çağırılıp çağırılmadığını, biz yemeğe davetli olmadığımız için bilmiyoruz. Ancak, bu notu da kapsayan liste basın mensuplarına önce dağıtıldı, sonra da farkına varılıp toplanarak, not kısmı kesildi.

Bakanlar Kurulu asayiş sorununu görüştü

ANKARA (İSTA) - Başbakan Süleyman Demirel'in başkanlığında dün saat 10.30'da toplanan Bakanlar Kurulu asayiş konusunu görüşmüş ve bu arada gümrükteki eşyaların tasfiyesine ilişkin tüzüğün yürürlüğe girmesini kararlaştırmıştır.

Bakanlar Kurulu'nun dün 3.5 saate yakın olarak yaptığı toplantıdan çıkarken Başbakan Süleyman Demirel gazetecilerin sorularını yazılı olarak cevaplandıracağını bildirmiş, "zamları ne zaman açıklayacaksınız" şeklindeki bir soruya da "bunun adına tuzak sual derler" karşılığını vermiştir. Demirel bugün İstanbul'a giderek Cumhurbaşkanı ile görüşeceğini bildirmiştir.

Bakanlar Kurulu Toplantısından çıkarken gazetecilerin sorularını cevaplandıran Maliye Bakanı Cihat Bilgehan da Eylül ayında ABD'ye gideceğini ve dünya bankasıyla para fonunun normal toplantılarına katılacağını söylemiştir. Bilgehan Eylül başında bir para fonu heyetinin Türkiye'ye geleceğini de doğrulamış, devalüasyon konusunda bir soru üzerine, "devalüasyona lüzum yok, bizim paramızın kıymeti çok iyi" karşılığını vermiştir. Bilgehan zamların ne zaman açıklanacağı sorusunu ise "bunu hükümet bilir biz açıklama yapamayız" diyerek cevaplamıştır.

KOLERA KONUSU

Sağlık ve Sosyal Yardım Bakanı Cengiz Gökçek te Bakanlar Kurulu toplantısından ayrılırken gazetecilerin sorularına şöyle karşılık vermiştir.

Soru: Ankara Belediye Başkanı kolera bulunduğunu açıkladı. Siz ne diyorsunuz?

Bakan: Gazeteler ve Belediye Başkanı açıklama yapıyor, bizim açıklama yapmamıza gerek kalmıyor, galiba onlar mütehassısı olsa gerek

Soru: Kolera var mı?

Bakan: Türkiye'de bağırsak enfeksiyonu var. Bazı illerimizde çok yaygın şekilde bağırsak enfeksiyonu mevcut. Bakanlığımızın testlerinde endişeli bir hal olmadığı ortaya çıktı. Enfeksiyonun yaygın olduğu yerlere tabib ve araç takviyesi yaptık Endişe verici bir durum yoktur.

Soru: Bu durumda Sağlık Bakanı Ankara Belediye Başkanını yalanladı diyebilir miyiz?

Bakan: Hayır, öyle demeyiniz. Ben sadece yetkisiz kişilerin konuyu bilmeden beyanda bulunmalarının yanlış olduğunu söyledim.

Bakanlar Kurulu toplantısından ayrılırken gazetecilerin sorularını cevaplandıran İçişleri Bakanı Korkut Özal da anarşi olaylarında istatistik olarak sonbir ay içinde aşağı doğru bir iniş olduğunu öne sürmüş, son olayların hepsinin faillerinin yakalanlandığını söylemiştir.

Akaryakıt satıcılarına ödenen navlun farklarının yolsuzluklara sebep olduğu ileri sürüldü

İZMİR-(A.A)-

Akaryakıt satıcılarına ödenen navlun farklarının çeşitli yolsuzluklara sebep olduğu öne sürülmüştür. Türkiye Petrol Ürünleri İşverenleri Sendikası İzmir Şubesi Başkanı Ayhan Arslan tarafından yapılan açıklamada, şehir dışına diye kesilen bir faturanın karşılığı olan malın şehir içinde boşaltıldığı, bu nedenle hazinenin yılda milyonlarca lira kayba uğradığı belirtilmiştir.

Ayhan Arslan zam söylentilerinin bir türlü gerçekleşmemesi yüzünden ülkenin Karadeniz ile İç Anadolu Bölgelerinde bir suni darlığın baş gösterdiği, bazı firmaların stokculuğa giderek suni yakıtı sakladıklarının ihbar edildiğini belirtmiştir.

Hükümetin tüccar menfaatine dönük politikasının, fındık üreticisini perişan ettiği belirtildi

ANKARA-(THA)-

CHP'li 19 milletvekili dün verdikleri ortak demeçte, hükümetin taban fiyat politikasını eleştirmişler "hükümetin tüccar menfaatine dönük ekonomik politikası ve basiretsiz tutumu, 4 milyon fındık üreticisini perişan bir duruma sokmuştur" demişlerdir.

5 kuruluş, toplam tutarı 91 milyon liraya varan tahvil çıkarıyor

● Son aylarda hızlanan tahvil ihracının, faizlerin arttırımıyla teşviki bekleniyor

ANKARA - (ANKA) -

İhraç kararı alan firmaların sayısındaki artış eğilimi sürerken, yeniden beş kuruluş toplam tutarı 91 milyon liraya erişen tahvil ihraç edeceğini açıklamıştır.

Öte yandan, özel sektör tahvilleri için halen yüzde 18 olan faiz oranının yüzde 22'ye çıkarılması yönündeki çalışmalar devam etmektedir. Alınacak böyle bir karar, daha önce ihraç edilmiş olan tahvillerin faizi için de uygulanacaktır.

Son hafta içinde tahvil ihraç edeceği açıklanan kuruluşlar arasında Gümüşsuyu Halı Tarkim, Çukurova Gıda, Evma, İstanbul Mahlepiston Sanayii yer almaktadır.

TEKEL GENEL MÜDÜRLÜĞÜ'NDEN

1- *6 adet Filtre Takma Cihazı Montajı ve Yedekleri mevcut şartnamesine göre teklif alma yöntemi ile dış piyasadan satın alınacaktır.*
2- *İstekli firmalar hazırlayacakları altı nüsha bedelli tekliflerini 26.9.1977 Pazartesi günü çalışma saati bitimine kadar İstanbul-Cibali deki Merkez Satınalma Komisyonuna vereceklerdir. Bedelli teklifler Genel Müdürlükçe teşkil edilecek teknik heyetçe tetkik edilecek ve bu tekliflerden en düşük bedelli olana ihale yapılacaktır.*
3- *Bedelli teklif verecek firmalar tekliflerine idari şartnamenin 20. maddesinde belirtildiği üzere teklif ve teslim edecekleri filtre takma cihazlarının en az üç yıldan beri muvaffakiyetle kullanıldıklarını veya verimli çalıştıklarını veyahut çalışmalarından memnun kaldıklarını, kullananlardan alacakları vesikalarla tevsik edecekler ve bu vesikalarını tekliflerine ekleyeceklerdir.*
4- *Şartnamesi anılan Komisyondan bedelsiz olarak alınabilir.*
5- *Teklif verenler, teklifleriyle beraber 363.000.-TL.lık geçici teminatlarını Genel Müdürlük veznesine yatırdıklarına dair makbuzlarının da vereceklerdir.*

Basın: 23888
Po: 2133

RADYOLAR

TRT 1

05.00 Açılış Program ve Kısa Haberler
05.05 Türküler, Şarkılar ve Oyun Havalar
06.00 Kısa Haberler
06.02 Günaydın
06.30 Kur'an-ı Kerim Açıklaması ve Yorumu
07.00 Kısa Haberler
07.02 Köye Haberler
07.30 Haberler
07.40 Sabahtan Sabaha
09.00 Kısa Haberler
09.02 Kadın Dünyası
10,00 Kısa Haberler
10.01 Arkası Yarın
11.00 Kısa Haberler
11.01 Çocuk Bahçesi
11.16 Sevim Deran'dan Şarkılar
11.30 Piyano Soloları
12.10 Öğle Üzeri
13.00 Haberler
13.15 Oyun Havaları
14.32 Dilden Dile Anadolu
15.00 Kısa Haberler
15.01 Sizlerle Birlikte
16.05 Mustafa Erses'den Şarkılar
16.25 Türküler ve Oyun Havaları
16.45 Çocuk Bahçesi
17.00 Kısa Haberler
17.02 Akşama Doğru
20.15 Köy Dağarcığı
20.40 Mefharet Yıldırım'dan Şarkılar
20.55 Çocuklar İçin
21.00 Haberler
21.30 Türküler
23.00 Haberler
23.10 Tatil Gecesi
00.55 Kısa Haberler
01.00-05.00 Gece Yarısı

TRT 2

08.00 Gün Başlıyor
09.00 Haberler
10.00 Deyişler ve Ezgiler
10.50 Türküler Geçidi
11.10 Klasik Hafif Müziği
12.00 Türküler
12.40 Halkın Dilinden Sazın Telinden
13.00 Haberler
13.30 Türk Sanat Müziği Toplu Programı
14.00 Türküler
14.35 Solistlerden Seçmeler
15.00 Türküler ve Oyun Havaları
16.00 Türküler Geçidi
16.20 Arkası Yarın
17.00 Konser Saati
18.00 Din ve Ahlak Konuşması
19.00 Haberler
20.15 Barok Müzik
21.00 Spor Dergisi
21.45 Türküler
23.00 Türkçe Sözlü Hafif Müzik
23.30 Haberler
23.35 Türküler ve Oyun Havaları
23.55 Program ve Kapanış

TRT 3

07.00 Açılış ve Program
07.02 Güne Başlarken
07.30 Sabah İçin
10.15 Diskoteğimizden
11.45 Öğleye Doğru
12.45 Bir Solist Konseri
13.15 Müzik Şöleni
14.45 Çigan Müziği
17.00 Türküler Geçidi
17.30 Erkekler Topluluğundan Seçilmiş Eserler
18.00 Müzik Kutusu
19.00 Sizin Seçtikleriniz
20.00 Türküler ve Oyun Havaları
20.30 Opera Albümlerinden
21.00 Çağımızın Müziği
21.30 Bir Solistten Türküler
21.45 Türk Yorumcuları
23.00 Geceden Geceye
24.00 Gece ve Müzik
00.30 Caz Müziği
01.00 Program ve Kapanış

TELEVİZYON

18.40 HEİDİ

Küçük seyirciler için hazırlanan çizgi dizi filmin bugün yayınlanacak olan bölümünde, Heidi ve yakınları hasta Clara'yı dağa götürürler. Clara dağlarda çok mutlu olur. Fakat teyzesi onun dağlarda kalmasına izin vermez. Clara ve Heidi izin almak için uğraşırlar.

19.05 MARŞLAR

Önder Balı yönetiminde İstanbul Belediyesi Orkestrası şu marşları çalacak: DUMLUPINAR, İZMİR MARŞI, ŞARK MARŞI, TURGUT REİS MARŞI ZAFER MARŞI.

19.20 İFTAR PROGRAMI

Ramazan dolayısıyla hazırlanan bugünkü iftar programında Kazım Bayram, Kur'an-ı Kerim'in Lokman suresinin 20-28 ayetlerini okuyacak ve okunan ayetlerin Türkçe açıklamaları Süleyman Arabulan tarafından yapılacak. Programın Dini Bilgiler köşesinde Mustafa Ateş ile İman konusunda yapılan sohbetin son bölümü yeralacak. Ankara Radyosu saz sanatçılarının sunacağı dini müzikten sonra çeşitli illere ait iftar anonsları verilecek. İftar sofralarıyla görüntülenen iftar duası bugünkü iftar programının son bölümü oluyor.

20.20 HABERLER

20.40 KÜÇÜK EV

Dizi filmin Kasabanın En Zengin Adamı adlı bölümü yayınlanacak. Çocukların zaruri ihtiyaçlarını satın almak isteyen Charles, sattıkları keresterelerin parasının gelmemesi üzerine parasız kalır. Mrs. Oleson'a o an ödeyeceğine dair söz vermiştir. Charles çok zor durumda kalır.

21.25 BÜYÜK TAARRUZ

Büyük Taaruzun yıldönümü dolayısıyla hazırlanan belgesel bir program yayınlanacak.

21.50 TÜRK SANAT MÜZİĞİ

Televizyon Müzik ve Eğlence Yayınları Şubesince hazırlanan bu Türk Sanat Müziği programında AHMET MELİK ekrana geliyor.

22.20 KIBRIS

Kıbrıs'ın tarihi ve turistik değerlerini tanıtan bir program yayınlanacak.

22.45 GÜNE BAKIŞ

TV' DEN HABERLER

TV klasik batı müziğine neden ağırlık vermiyor?

Bu sorunuzun yanıtı, TRT kurumunun bir süre öncesine dek yönetimine egemen olan görüşün içinde bulunmaktadır. Bildiğiniz gibi gerek radyoya gerekse televizyona egemen olan bu görüş, ulusal müziğe yabancı olan bir müziğin halk tarafından yadsınacağı, sevilmeyeceği ilkesine dayanmaktaydı. Doğal olarak bunun sonucunda klasik Batı Büziğinin baş yapıtlarına eğilmek gereği duyulmuyordu.

Bu yanlış anlayış kendisini somut biçimde TRT radyolarında ve televizyonunda etkisini gösterdi. Ve varolan programlar kısa bir sürede hissedilir derecede azaltıldı. Örneğin özellikle bu tür müziği sevenlerin gereksinmelerini karşılayacak TRT III'de bile yok denecek bir duruma geldi.

İçinde bulunduğumuz günlerde, televizyonu ve radyoları yöneten ilgililer bu yanlış uygulamayı gidermek için çabalamaktalar. Eğer yani bir değişiklik yapılmazsa, önümüzdeki günler için de gerek radyolarda gerekse televizyonda Batı Müziğinden örnekleri izlememiz olanaklı olacaktır. Dileyelim TRT'ye çağdaş yayıncılık anlayışını yeniden getirme çabası içinde bulunan bu yöneticiler görev başında bırakılsınlar.

BULMACA

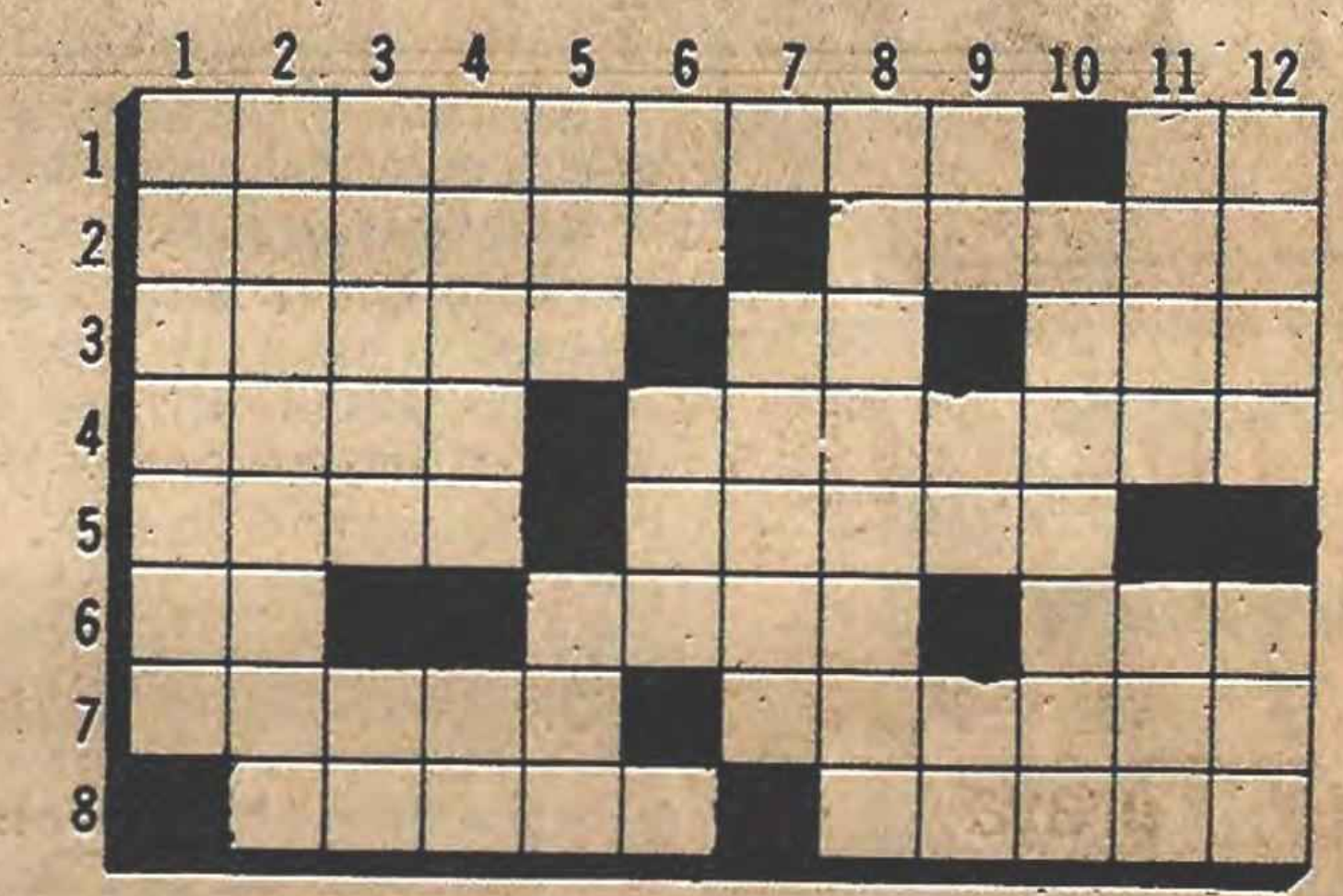

SOLDAN SAĞA 1-Emperyalist devletlere ve onların suç ortaklarının sömürüsüne karşı olan demokratlar-Bir ünlem. 2-Tutsaklık-"Bizim Köy"adlı eserin yazarının soyadı. 3-Öğütülmüş susam(sıvı halde)-TERSİ, İskambilde birli- Karışık renkli. 4-TERSİ, Bir geometrik şekil-Anlamsız. 5-Angola devlet başkanı ve MPLA lideri-Acil. 6-Güç kuvvet-Bir av aleti. 7-Din şarkısı-Halk arasında Hıristiyanlara verilen ad. 8.-Devrim öncesi yoksul Rus köylüsü-ANA oyunundaki rölüyle yılın tiyatro sanatçısı seçilen Meral Ön adlı kadın oyuncu.

YUKARIDAN AŞAĞI 1-Kabiliyet. 2-Meyve özsuyu-Fizikte bir kanun 3-Huzurlu, erinç-TERSİ, Hastalık yumrusu, tümör 4-Örgü işleri (yabancı dilden). 5-Bir şahıs zamiri-Sabahattin ön adlı ilerici öykücümüz. 6-Bir besin maddesi (Halkımız bayramdan bayrama tadar!)-TERSİ, Bir soru. 7-İran'ın faşist işkence örgütü. 8-Geçici olarak muhafazası için bırakılma. 9-Eski Mısır'da güneş tanrısı-İsim-Bilinmeyen tarihler için kullanılır. 10- Kasaya bakan. 11-Yere serilir.-TERSİ, O yer 12-Alev-Giysi kolu.

DÜNKÜ BULMACANIN ÇÖZÜMÜ

SOLDAN SAĞA. 1-Simit-Yay-Re. 2-İAniden-Dayak. 3-Vana-İkamet. 4-Atama-Ana-Ra. 5-Referandum. 6-Ne-Ala-İka. 7-Kı-Akat-Az. 8-Olay-Nesnel.

YUKARDAN AŞAĞI 1-Savaş-kO. 2-İnat-Nil. 3-Mimare. 4-İdame-Ay. 5-Te-Afak. 6-Nİ-Elan. 7-Karate. 8-Adam. 9-Yaman-An 10-Ye-Dize. 11-ratruK. 12-Ek-Amaç.

SEÇİMLERDEN SONRA TEKRAR KAOS MU?

Cornelia Mansfeld

5 Haziran seçimleri öncesinde ve sonrasında, Türkiye, yabancı basının ilgi konularından biri haline geldi. Çeşitli gazete ve dergilerde gelişmeleri değerlendiren yazılar çıktı Berlin' de yayınlanan Spandauer Volksblatt Gazetesinde çıkan, Yabancı İşçiler Bürosu görevlisi Cornelia Mansfeld' in

"SEÇİMDEN SONRA TEKRAR KAOS MU"

başlıklı yazısını sunuyoruz:

> "HALK AÇIKTIR Kİ DEMİREL'İN BU VAADİYLE UZUN SÜRE AYAKTA TUTULAMAZ. ONUN YÖNETİM DÖNEMİNDE AYNI ZAMANDA AKRABA KAYIRMA SİYASETİ DE DORUK NOKTASINA ULAŞTI

Ecevit'in Cumhuriyet Halk Partisi'nin 5 Haziran seçim zaferiyle 3 Temmuz'daki Parlamentodaki yenilgisi arasında geçen dört haftada Türkiye halkın ilgisi yönünden politik sorunlarının çözümü için örneği zor bulunur manevralar yaşadı. Yalnızca ortaya sert bir biçimde çıkan DİSK, öğrenciler ve aydınlar değil, büyük bir çoğunluğuyla onu iktidarda görmek isteyen toplumun büyük kesimi de Ecevit'e omuz verdiler. Sosyal Demokrat bir partiye sağlanan, ortaya çıkan bu denli geniş destek neyle açıklanabilir?

Enaz ücretle bile iş sıkıntısı

Türkiye'nin en etkili ve büyük sorunu bugün açık ve gizli işsizliktir. Küçük toprak sahipleri, eski küçük topraklarıyla artık yeteri kadar beslenememektedirler. Daha iyi bir yaşam umuduyla büyük kentlere göçüyorlar. Güneydoğu Anadolu'nun yalnız ürün kaldırma zamanı iş bulabilen tarım işçileri de büyük kentlere gidiyorlar.

Bu durum elbette Ankara, İstanbul, İzmir gibi büyük kentlere büyük sorunlar getiriyor: Konut sorunu. Kira sorunu. Öyle ki büyük kentlerde kiralar yasal asgari ücreti bile çoktan aşmış durumda. (Asgari ücret 1800 liradır.) Bu durumda küçük memurlar, öğretmenler, işçiler ve yeni göçmüş köylüler kendi başlarının çaresine bakmak durumunda kalıyorlar. Onlar kentlerin dışında, kıyısında hazine topraklarını işgal ediyorlar ve bir gecede başlarını sokuverecek bir ev inşa ediveriyorlar. Bu evlere «gecekondu» deniyor. Ve bu evlerin çoğunluğunda ne bir akan su, ne elektrik bulunuyor. Yalnız bunların bir kısmına seçimden biraz önce hükümet başkanı Demirel elektrik tesisatını kurdurdu. Yalnız Ankara'da nüfusun % 70'i bu gecekondularda yaşıyor.

Büyük yerleşim merkezlerinde kente göç olayı büyük ölçüde işsizliğe yolaçıyor. Sosyal sigorta da olmadığı için bu aileler sürekli geçici işlerle karınlarını doyurmağa çalışıyorlar. Ankara'nın güneydoğusunda bir gecekonduda yaşayan Yılmaz ailesinin ekonomik yaşantısı şöyle: Kadın eve ait küçük bir bahçeye bakıyor ve evin pencerelerine manavdan satınaldığı eski gazeteleri yapıştırıyor. Manavdan satınalınan eski gazetelerle kesekâğıdı yapıyor. Evin iki oğlu çöplüklerden sürekli kesekâğıdı yapılabilecek, kâğıtlar ve başka değerli şeyler araştırıyorlar. Onları eskicilere satıp eve para getirecekler. Yeni yetme oğlan kentte ayakkabı boyacılığı yapıyor. Baba caddede bir tezgah içinde çorap, ya da ufak tefek eşyalar satarak evin geçimini bağlamağa çalışıyor.

-Vaad bolluğu

İşgücünde arz fazlalığı kırsal bölgelerde yeni başlayan turizmle nüfusun yaşama koşullarını etkiliyor. Bu bölgelerde otel sahipleri otellerde küçük çocukları çalıştırmayı yeğliyorlar. Çünkü onlar için ücret düşüktür. Alman gezi firmalarının da iş yaptığı Akdeniz'in kıyısında, Alanya'da bir otelde oda temizliği yapan 16 yaşındaki küçük oğlan çocuğu Mahmut kendi durumunu şöyle açıklamaktadır: Onun durumu Türkiye'nin genel durumunu temsil ediyor. Devletçe saptanmış 1800 asgari ücrete karşın o ayda sadece 800 TL. kazanmaktadır. 100 DM'dan biraz çok. Bu ücret için günde 12-14 saat çalışmak zorundadır. Mahmut için işten çıkarılmağa karşı koruma ve sosyal sigorta yoktur. Mahmut eğer hasta olursa, ya da iş koşullarından yakınmak için ağzını açtığı takdirde patron kapıyı gösterir. Onun patronu çevre köylere arabasıyla gider, sayılamayacak kadar çok işsiz çocuklara yabancı turist kadınların mayolu güzelliklerini betimler ve böylece zahmetsiz olarak açlığa mahkûm eden ücretle çalışacak yedek işgücünü harekete geçirir ve bulur.

Mahmut günün birinde bir yabancı ülkeye hükümet tarafından çalışmak için yollanmak, sürülmek istemiyor. Onun tek umudu Ecevit'in gelmesi ve kendisini işten atılmaya karşı koruyacak önlemleri ve sosyal sigortayı getirmesidir.

Bunları söylemekle o herkes için konuşuyor. Türk işçileri hükümetlerinden sadece hayal kırıklığına uğramış değiller, aynı zamanda onların yıllardır işsizlik sorununa çözüm getirmeyen ekonomi politikalarına da karşı çıkıyorlar artık.

Görüştüğümüz Türkiye Çalışma Bakanlığı temsilcisi, Albay Türkeş'in sağ Radikal Partisi MHP yandaşı, üyesinin sorunlara bakış açısı oldukça yüzeysel. O kendisini Almanya'nın Türk işçilerine sürekli gereksinimi olduğuna inandırmıştır. Tanıtlanmış gerçekler sosyal demokrat kafaları kandırabilmek, karıştırabilmek için onun tarafından çarpıtılmaktadır. Onun fikrine göre Türkiye kalkındırma yardımı olarak Federal Almanya'ya konuk işçi yollamaktadır. Bu onun için ekonomik güçlükleri ortadan kaldırmak için de uygun bir yöntem. Başka ülkelerdeki Türk konuk işçilerin Türkiye'deki yabancı yatırımlar için daha elverişli olduğunu, buna ek olarak, Demirel hükümeti için önümüzdeki beş yılda 400.000 yeni işyeri açılmasının sorun olmadığını belirtiyor. Bununla yurt dışından kesin dönen işçilere yardımcı olunacağını umuyor. Gülünç ve afallatıcı bir açıklıkta o, ama aslında, diye sürdürüyor konuşmasını, işçiler için yaşama standardının şöyle, ya da böyle - iyi ya da kötü olması önemli değildir.

·Politik dargörüşlülük ve akraba kayırma politikası

Bir başka değerlendirme Genel-Iş Sendikasının Eğitim temsilcisi tarafından getiriliyor. Aşağı yukarı Türkiye'de gizli açık dört milyon işsiz olduğunu, (tüm nüfus 40 milyon), ekmeğini kazanmak için yurt dışında çalışan ortalama 2 milyon işçinin bunun dışında hesap edilmesi gerektiğini, eğer Demirel'in yeni plan döneminde 400.000 yeni işyeri yaratması durumunda bile işsizlik oranında bunun önemli azalma getiremeyeceğini, çünkü yıllık doğum oranı içinde her yıl büyük bir işgücünün iş piyasasına çıktığını söylüyor.

Türkiye nüfusunun % 40'ından çoğu 14 yaşından küçüktür.

Büyük bir Türk gazetesi Hürriyet'in ekonomik muhabiri Avrupa topluluğuna üyelik için sessiz bekleyişi Demirel hükümetinin vahim hatası olarak gördüğünü belirtiyor. Batı Avrupa ülkelerindeki sürekli ekonomik mucizenin o ülkenin yerli endüstrisi tarafından inşa edildiğinin kör bir güven duygusu içinde gözden kaçırıldığını ekliyor. Doymak bilmez kamu hizmetlerinde kısır bir genişleme içinde 200.000 işyeri eklenmesinin işpiyasası için alınacak önlemlerin ciddiyeti aynında anlaşılması zor bulunmaktadır. Tersine bu önlem seçim taktikleri açısından görülmelidir. Üretimsel olmayan bir alanda bu kadar bir genişlemeyle bile enflasyonun dayanılmaz derecede artmasına Demirel'in büyük bir kayıtsızlıkla göz yumduğunu aynı gazeteci söylemektedir.

Halk, açıktır ki Demirel'in bu vaadiyle uzun süre ayakta tutulamaz. Onun yönetim döneminde aynı zamanda akraba kayırma siyaseti de en acıklı doruk noktasına ulaşmıştır. Hükümet üyelerinin akrabaları devlet kasasından zengin edilmiştir. Azınlık bir tabakanın devlete ait paraları zimmetine geçirmesi artık kimseyi fazla etkilemez olmuştur.

-Hergün daha çok işçi açık protestoya katılıyor

Sosyal demokrat eğilimli Ecevit seçim programında çeşitli ekonomik sorunlara kırsal bölgelerdeki küçük endüstrilerin desteklenmesiyle karşı koyuyor. Küçük köylüler paraca desteklenmeliler ve kooperatifçilik eğilimi hızlandırılmalı. Bununla Ecevit CHP'si kırsal alanda yeni işyerleri açmak ve kente göçü frenlemek istiyor.

Ekonomik yoksulluk, iki büyük partinin farklı çözüm önerileri ve sendikacılar, işçiler, öğrenciler üzerine faşist vurucu timlerin gittikçe yoğunlaşan saldırıları son iki üç yılda politik ilgileri ve angajmanları bir Alman için tasavvur edilemeyecek boyutlara ulaştırmıştır. 1 Mayıs 1976'daki işçi gösterisine (eskiden bu tarih çiçek günü olarak kutlanıyormuş, işçi günü olarak değil) İstanbul'da 250.000 kişi katılmış. Bu yılki gösteriler 500.000 katılımla gerçekleşiyor. Ancak bu Türk tarihine «kanlı Mayıs» olarak geçecektir. Çünkü bir silahlı tarraka ve onu izleyen panik arasında 36 kişi ölüyor. Bu olayın inanılır ağızlarca Maocuların provokasyonu olduğu söyleniyor. Polisin de olaya katıldığı kısmen tanıtlanabiliyor. Açıkça, itibarlı gazeteler, örneğin Cumhuriyet Türkiye gizli polis servisinin suça katıldığını iddia ediyorlar.

Geçinme masraflarının anormal yükselmesi dolayısıyla - yalnız et son yılda % 42 pahalandı, sigara, margarin ve gaz hemen hemen karaborsada - Metal endüstrisi içinde 40.000 işçi Haziranın başından beri grevdeler. Onlar ücretlerin yükselen fiyatlara uygun olarak yükseltilmesini istiyorlar.

Bununla beraber halkın büyük bir çoğunluğu bir Ecevit hükümeti döneminde de enflasyonun süreceğini bile bile o dönemin gelmesini istiyor. Çünkü ancak bu dönemde ekonomik sorunlara uzun dönemli çözümler için etkili girişimin yapılabileceğine inanıyorlar. İstanbul'da bir bayan doktorun hastalarından işittikleri ve bize söyledikleri bunlar.

Halkın politikaya böylesi etkin katılımı derinliğine değişikliklere işarettir. Halkın ilgisi politikaya, kültüre artık sessiz kalamamaktadır.

Burada Halkevleri adıyla anılan kuruluşlar önemli rol oynuyorlar. Modern Türkiye'nin kurucusu Atatürk tarafından kurulan Halkevleri tüm ülkede örgütlenmişlerdir. Halkevlerinin köylerde ve gecekondularda sık sık kültürel programlar yaptığını, kendi kendini finanse eden bu gönüllü kuruluşların aynı zamanda Türkiye Parlamentosunda senatör olan örgütün Genel Başkanı söylüyor. Burada genç ve yetişkin kadınlar ve erkekler buluşuyorlar, son politik gelişmeleri tartışıyorlar. Özellikle Anadoluda bu tartışmaları yapabilenler okuma yazma bilmeyenlere gazete okuyorlar. Bir makale topluca okunuyor ve tartışılıyor. Konuşma, edebiyat ve tiyatro kursları faaliyet gösteriyor bunun yanında.

Atatürk'ün de (ki o dinin kültür üzerindeki etkisini azaltmıştı) çizdiği Halkevlerinin temel tavırlarının ilerici niteliği bugün halkevlerini Türkeş'in MHP'sindeki «Bozkurtlar» için açık bir saldırı hedefi haline getirmektedir. Bu arada Halkevleri dinsel tavırlı MSP'nin de gözüne iyiden iyiye batmaktadır. Ziyaretçiler Halkevlerine birçok yerde kendilerini koruyabilmek için kümeler halinde gitmektedirler. Buna rağmen Türkeş taraftarları saldırılardan geri durmuyorlar. Eğer biri ölmez, ya da yaralanmazsa en azından maddi hasar meydana getiriyorlar.

Türk halkında bilinç gelişme sürecinin politik anlamının sağcısından faşist kümelere değin küçümsenemeyecek boyutlara ulaştığı birçok örneklerle gösterilebilir.

Demirel hükümeti çok iyi ve pahalı döşenmiş «Gençlik Merkezlerini» Halkevlerinin karşısına çıkarmayı denemiştir. Bu merkezlerde halk sanatının geliştirilmesi için çalışılmalıdır ve politik tartışmalar istenmez. Bunun yerine karate kursları açılır. İyi öğrenim görmüş aile çocukları çeşitli spor dallarında eğitilirler.

Faşist gençlik çetelerinin saldırılarından önce sadece Halkevleri değildi buluşma yeri. Çoğunlukla üniversiteler aylardır kapalıdır. Öğrencilerin öldürülmeleri çok büyük huzursuzluklara yolaçmaktadır. Ankara'nın şu anda açık bulunan tek üniversitesi sağ terör kümeleri tarafından saldırı tehdidi altındadır. Çünkü Demirel hükümeti bugüne değin liberal yapıya sahip bu üniversitenin başına aşırı sağ-tutucu bir rektör oturtmuştur. Bu rektörün ilk işi de üniversite personelini değiştirmek olmuştur. Attığı personelin yerine sağ terör partisinin yandaşlarını yerleştirmiştir yeni rektör. Bu durum altında ilk ölü verildi üniversitede. Birçok öğrenci ana-babaları tarafından derslere götürülüp getirilmektedir.

Okullarda da durum değişik değildir. İzmir'de bir öğretmen 13-14 yaşlarındaki öğrencilerinin üzerlerine doğrultulmuş silahlarla nasıl faşist şarkılar söylemeye zorlandıklarını anlattı. Bu arada öğrencilerinden biri öldürülmüştür.

Sol örgütlerin taraftarlarıyla bir tartışmada bir sendikacı iş koşulları üzerine bilgi verdi. Katıldığı kursların faşistler tarafından sürekli ve düzenli tehdit edildiğini söyledi. Meslekdaşlarından birçoğu sokak ortasında öldürülmüştü, ya da kaybolmuştu. Eğer Ecevit hükümet başkanı olamadığı takdirde birçok sendikacı, ya da sendika fonksiyonerlerinin karşısında iki seçeneğin bulunacağını belirtiyor: İşkence, ya da yurtdışına kaçmak.

Bir sendikacıyla caddede ayrılacağımız sırada biz kendimizde somut bir tehdit ve korkuyu yaşadık. «Bozkurtların» yakında bulunan bir buluşma yerinden çıkan bir gurup genç kılık ve işaretleriyle kendilerini belli ediyorlardı. Onların sadece kısa bir anlık biz yabancıları görmeleriyle içine düştükleri kararsızlık sırasında kendimizi arabanın içine atacak zamanı bulabildik.

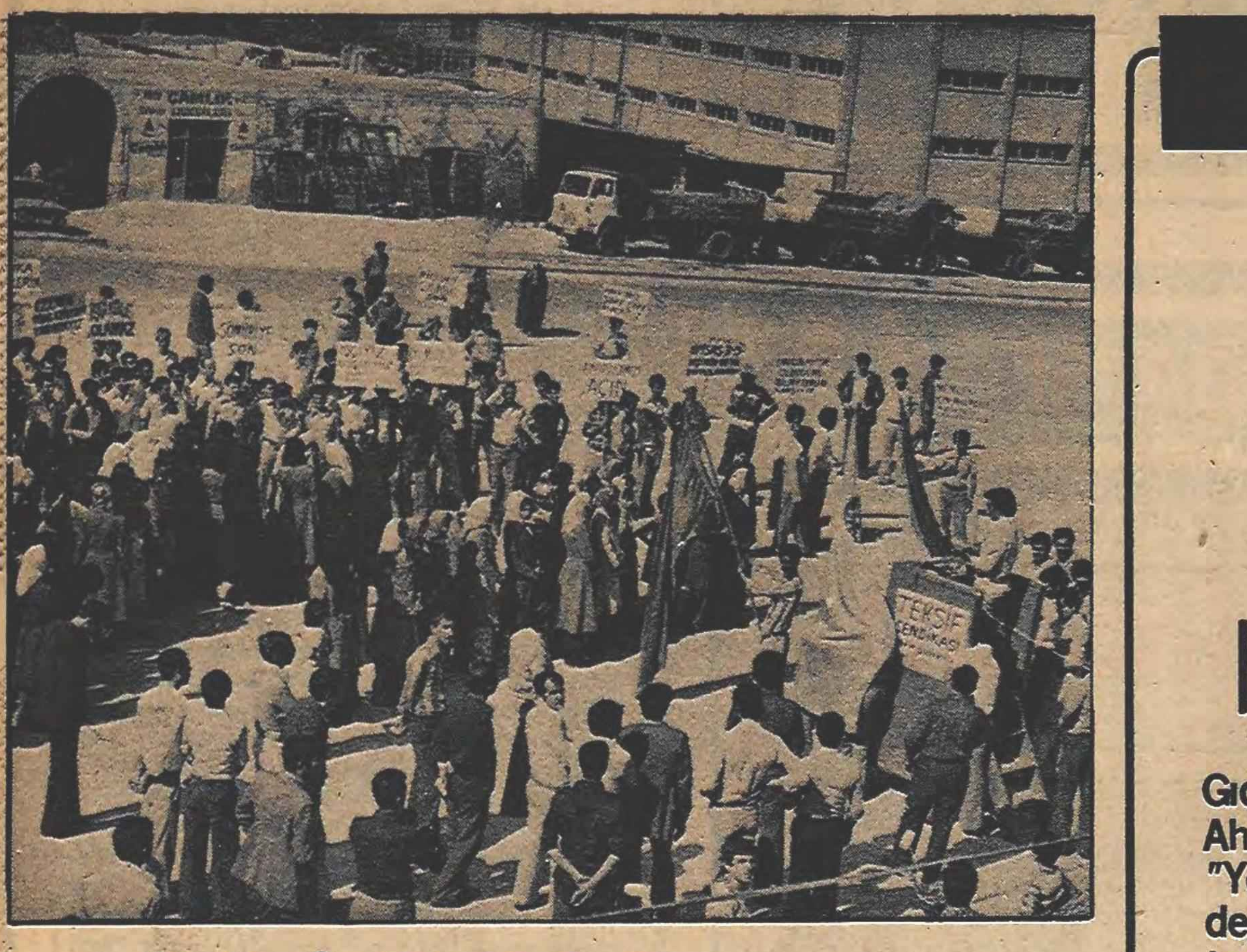

Urfa İplik Fabrikasında 500 kişi işsiz kaldı

UPISAŞ, 25 milyon liraya malolmuştu...

Iplik Fabrikası, Urfa'nın tek sanayi kuruluşuydu

URFA, (THA)

Urfa'nın tek sanayi kuruluşu olan Urfa Pamuk İpliği Fabrikası, işletme sermayesi bulunmadığı için kapanmış, 500 işçi açıkta kalmıştır.

Kısa adı "UPİSAŞ" olan Urfa Pamuk İpliği Fabrikasının 288 ortak tarafından 25 milyon liraya maledilerek iki yıl önce üretime geçtiğini belirten ilgililer, işletme sermayesi bulunmaması nedeniyle işçi maaşlarını ödeyemiyecek duruma geldiklerini bu nedenle fabrikanın üretimini durdurarak kapattıklarını söylemişlerdir.

Yıllık üretim kapasitesi 4 bin ton pamuk ipliği olan Urfa Pamuk İpliği Fabrikasının üretimi durdurularak kapatılmasından sonra, çalışan 500 işçinin de iş akitleri feshedilerek işlerine son verilmiştir.

Fabrikanın zarar etmesi sonucu kapatılmasında, Fabrika Genel Müdürünün sorumlu olduğunu belirten işçiler bağlı bulundukları sendikaya başvurarak, işveren aleyhinde tazminat davası açılmasını istemişlerdir.

Öte yandan, Fabrika yöneticileri işletme sermayesi ve kredi bulmak için konunun Sanayi Bakanlığına iletildiğini, gerekli kredi sağlanmadığı taktirde fabrikanın Sümerbank Genel Müdürlüğüne satılmasının söz konusu olabileceğini söylemişlerdir.

T.C. KÖY İŞLERİ
BAKANLIĞI YOL, SU VE ELEKTRİK İŞLERİ
GENEL MÜDÜRLÜĞÜ XV. BÖLGE MÜDÜRLÜĞÜ

Bölge Müdürlüğümüze bağlı Erzincan, Sivas ve Tokat YSE Müdürlüklerinin hudutları dahilinde olup, 1977 mali yılı stablize kaplama ve tesis yapım programında bulunan aşağıda adları yazılı köy yollarının stablize kaplaması ve tesis inşaatlarının hizalarında yazılı gün ve saatlerde 2490 sayılı kanunun hükümleri dahilinde kapalı zarf usulü ile mukaveleli vesair mukaveleli olarak ihaleye çıkarılmıştır. İhale dosyaları ve şartnameleri YSE. Genel Müdürlüğünde, ilgili Daire Başkanlıklarında YSE 15. Bölge Müdürlüğünde ve ilgili YSE İl Müdürlüklerinde görülebilir.

Eksiltmeye girebilmek için 1977 mali yılı vizeli Ticaret Odası belgesi, yapı araçları bildirgesi, Teknik Personel bildirgesi, Talip ortaklık ise imza sirküleri, mali durum bildirgesi, taahhüdünde bulunan işlerin bildirgesi, iş yerini gördüğüne dair bildirge, ihaleye gireceği stablize kaplama keşif bedeli 1.000.000,— TL. ya kadar olan işlerde en az işin keşif bedeli kadar iş bitirme belgesi, keşif bedeli 1.000.000,— TL. dan fazla olan işlerde en az işin keşif bedeli kadar Bayındırlık Bakanlığından alınmış (C) grubu (Tesis inşaatlarında keşif bedeli 500.000,— TL. ya kadar olan işlerde en az işin keşif bedeli kadar iş bitirme belgesi, keşif bedeli 500.000,— TL.dan fazla olan işlerde en az işin keşif bedeli kadar Bayındırlık Bakanlığından alınmış (B) grubu) Müteahhitlik karnesini ibraz ederek yeterlik belgelerini almaları ve teklif mektuplarını mevzuata uygun şekilde ihale saatından 1 saat önce ihale komisyonuna vermeleri gerekmektedir.

Telle müracaat ve postada vaki gecikmeler kabul edilmez.

S. No.	İşin Adı	1. Keşif bedeli TL.	G. Teminat miktarı	Son Müracaat tarihi	İhale günü	İhale saati	1977 Bütçe ödeneği
1 —	Erzincan Kemaliye Kabataş Başpınar gr. K. Y. stablize nakli işi	1.830.020,—	68.650,—	2.9.977	5.9.977	9,30	1.830.020.—
2 —	Erzincan Kemaliye Bakımevi inş.	1.800.000,—	67.750,—	2.9.977	5.9.977	14,00	200.000,—
3 —	Sivas Kangal Karacaören K. Y. Stb. nakli işi	245.160,—	13.508,—	2.9.977	5.9.977	15.30	122.000,—
4 —	Sivas Kangal Kuzyaka K. Y. stb. nakli işi	452.736,—	21.860,—	5.9.977	6.9.977	19,30	226.000,—
5 —	Kangal Yeşilkale İğdelidere K. Y. Stb. nakli işi	717.024,—	32.431,—	5.9.977	6.9.977	14.00	358.000,—
6 —	Yıldızeli Davulalan gr. K. Y. Stb. nakli	1.673.976,—	63.970,—	5.9.977	6.9.977	15,30	837.000,—
7 —	Sivas Kangal Mescit K. Y. Stb. nakli işi	970.728,—	42.579,—	6.9.977	7.9.977	9.30	485.000,—
8 —	Sivas Merkez YSE İl tipi anbar binası ve mevcut anbarlara kalorifer tesisatı inşaatı	2.200.000,—	79.750,—	6.9.977	7.9.977	14.00	1.000.000,—
9 —	Sivas Divriği Bakımevi inşaatı	1.800.000,—	67.750,—	6.9.977	7.9.977	15.30	200.000,—
10 —	Tokat Erbaa Kuytul Fındıcak Kozlu gr. K. Y. Stb. nakli	1.895.750,—	70.623,—	7.9.977	8.9.977	9,30	1.193.000.—
11 —	Tokat Niksar Çayköy - Araköy - Kapıağzı K. Y. Stb. nakli işi	721.630,—	32.616,—	7.9.977	8.9.977	14.00	444.000,—
12 —	Tokat Reşadiye Bakımevi inşaatı	1.800.000,—	67.750,—	7.9.977	8.9.977	15,30	200.000,—
13 —	Tokat Merkez YSE dinamit deposu inşaatı	420.000,—	20.550,—	8.9.977	9.9.977	9,30	450.000,—

NOT: 1, 2, 3, 4, 5, 6, 8, 9, 10, 11, 12 sıra noda kayıtlı işler ikinci kez ihaleye çıkarılmaktadır.

Po: 2079 - 23416

İşçi sınıfının sendikal birliği sağlanıyor

Gıda-Iş ve Besin-Iş yöneticileri açıklama yaptı

"Gıda-İş ile Besin-İş'in birleşmesi coşkuyla karşılandı"

Gıda-Iş Başkanvekili Ahmet Ertan: "Yönetici olmak önemli değil. Önemli olan işçi sınıfının birliğidir"

Besin-Iş Genel Başkanı Demirhan Tuncay: "Sermaye bütünleşirken, işçi sendikalarının da bütünleşmesi gerekir"

DİSK'in bünyesinde aynı işkolunda bulunan Türkiye Gıda-İş Sendikası ile Besin-İş Sendikasının bütünleşmeleri ilerici çevrelerde ve DİSK bünyesinde son derece memnunluk yaratırken, birleşmenin sendikal birlik mücadelesinde olumlu bir adım olduğu vurgulanmıştır.

Birleşmenin gerçekleşmesinden sonra, her iki sendikanın da Genel Başkanı ve Genel Başkanvekili birer açıklama yaparak, Besin-İş Sendikasının Genel Kurul kararını, değerlendirmişler, birleşmeyle ilgili olarak memnunluklarını bildirmişlerdir.

Besin-İş Sendikasının Gıda-İş'e katılmasından sonra, eski Besin-İş sendikası Genel Başkanı Demirhan Tuncay, DİSK içinde bütünleşmede oybirliğinin sağlandığını belirtmiş ve "Bu birleşme kararı ile DİSK daha da güçlenmiştir." demiştir. DİSK tüzüğüne uygun olarak yapılan katılma birleşiminde 88 delegenin, 73'ünün lehte oy kullandıklarını, aleyhte oy kullanan 13 kişinin ise sadece birleşme şekline karşı çıktığını ifade eden Demirhan Tuncay sözlerine şöyle devam etmiştir:

"Besin-İş yöneticileri kendi ünvanlarını, koltuklarını değil üyelerinin daha güçlü bir sendika hareketinden yararlanmasını düşünüp herkesin katlanmadığı büyük fedekarlığa seve, seve katlanmışlardır.

Sermaye bütünleşirken, sermayeden yana güçler bütünleşirken işçiler neden birleşmesinler. İftiracılar ve bozguncular, aylardır bildiriler yayınlıyorlar, ama yayınladıkları bildirilerin altına imzalarını atmaya cesaret edemiyorlar. Biz bu şaşkınlıklara, işçi sınıfına, özgürlükçü demokrasiye düşmanlık edenlere cevap vermeyi de gereksiz görüyoruz. Halkımızın birliğine ve dirliğine daha güçlü hizmet edebilmek için Besin-İş olarak DİSK içinde bütünleştik. DİSK'e bağlı Gıda-İş sendikasında birliğin korunması ve güçlendirilmesini diliyorum."

Türkiye Gıda-İş Sendikası Genel Başkan Vekili Ahmet Ertan'da birleşmeyle ilgili olarak şunları söylemiştir:

"Sendikamız Gıda-İş'in kendi işkolunda Türkiye'nin en eski Sendikası olarak DİSK'in Besin-İş ile Gıda-İş'in birleştirilmesi önerisini duyduğumuz zaman sevincimiz sonsuzdu. Çünkü, işçi sınıfının biliminde yer aldığı ve bizimde inandığımız gibi işçiler bir araya gelip, güçlerini örgütlü bir şekilde birleştirdikleri oranda geleceğin bu faşist iktidarlar karşısında verecekleri sınıf mücadelesinde güçlü ve etken olacaklardır.

Dileğimiz, gelecek günlerde aynı işkolunda olupta değişik örgütlerde toplanmış olan, diğer işçi arkadaşlarımızında aynı sorumluluk ve bilinç içinde birleşmeleridir. Bu türlü beraberlikler, ülkemizin içinde bulunduğu kötü şartları ve hergün biraz daha karanlığa giden adımları durduracaktır. Tabandaki birleşmeler işçi sınıfı bilimi doğrultusunda büyüdükçe ülkemizde yerleştirilmek istenen en gerici, sömürücü ve faşist iktidarlar gerileyecek ve yok olacaklardır.

Besin-İş'ten gelen ve yönetime katılan arkadaşlarıma başarılar dilerim."

Van'da 8 bin pancar üreticisi avanslarını alamadı

VAN(ANKA) -

Van'da 8 bin pancar üreticisi 10 Temmuz'da verilmesi gereken çapalama avanslarının verilmemesi nedeniyle Pancar Alım Şubesini mahkemeye vererek zarar ziyan davası açacaklardır.

Pancar Ekicileri Grup Başkanı Cemil Parlak, Van ve yöresinde 150 bin dönümlük alana pancar eken 8 bin pancar üreticisinin birinci çapalama avansı olan dönüm başına 300'er lirayı aldıklarını 10 Temmuz'dan bugüne kadar ikinci çapalama avansı olan 300'er liralarını alamadıklarını belirterek şöyle konuşmuştur:

"Vanlı pancar üreticisi çok güç durumdadır. Pancar çapalama avansı verilmemesi nedeniyle şeker pancarının çevresi yabani otlarla dolmuştur. Böyle giderse bu yıl tüm pancar ürünü yokolacak. Pancar Alım Şubesi çapalama avansı verilmesi için yapılan anlaşmaya uymuyor. Üreticileri, güç durumda bırakmaya kimsenin hakkı yoktur. Hakkımızı yasal yönden alacağız."

Pancar Ekicileri Grup Başkanı Cemil Parlak dönüm başına çapalama avanslarının ertelenmesi nedeniyle üreticilerin pancarlarını çapalayamadıklarını belirtmiş, "üreticilerin pancarları hiçbir işe yaramayacak, çapalanamadığı için 8 bin üreticinin toplam zararı 50 milyon liradır. Bunun sorumlusu kim olacak?" demiştir.

Keban Holding Beton işyerinde greve gidiliyor

Greve 120 işçi katılıyor

ELAZIĞ (ANKA)

120 işçinin çalıştığı Keban Holding Beton İşyerinde isverenle sürdürülen toplu iş sözleşmesi görüşmelerinin uzlaştırma kurulunda da anlaşmazlıkla sonuçlanması nedeniyle grev kararı alınmıştır.

Cuma günü grev uygulamasına geçeceklerini söyleyen Çimse-İş Sendikası Elazığ Şubesi Başkanı Ali Baykara, "İşveren çeşitli baskı yöntemleri uygulayarak Tuğ-Çimse-İş sendikasına işçilerimizin geçmesini istedi. Bunu gerçekleştiremeyince 37 işçimizi hiç bir gerekçe göstermeksizin işine son verdi" demiştir. Ali Baykara şöyle konuşmuştur:

"Biz işverene toplu iş sözleşme çağırısı yaptık Çimse-İş olarak toplu sözleşme yapma yetkisi bizdeydi. İş kolu seviyesine çağrımıza işveren cevap vermedi. İkinci kez Çalışma Bakanlığına başvurduk. 16 Ağustos günü Çalışma Müdürlüğündeki Uzlaştırma Kurulu toplantısına işveren katılmadı. Bu durumda biz yasa uyarınca grevhakkını kazanmış oluyoruz.

"Çalışan işçi arkadaşlarımızın bugünkü koşullara göre aldıkları ücretler çok düşüktür. Biz 2 yıl için günlük ücretlere seyyanen 160 lira istedik. 40 yevmiye olan ikramiye 60'a, resmi tatil ve dini bayramlarda çalışma da verilen fazla mesainin yüzde 100'den yüzde 200'e yükseltilmesini, izin parası için 1500 lira, işçilerimizin çocukları için tahsil ödentisi olarak da ilkokula 250, ortaokul ve lise için de 400 lira istedik.

Dış haber

LİBYA'DA SOSYAL KONUT SORUNU ÇÖZÜMLENİYOR

1969 yılında Libya'da 365 bin aile yaşıyordu. Bu insanların barınmaları için ise, 120 bini yaşamaya elverişli olmayan, 300 bin ev vardı. Bu durum 18 yıl süren krallık döneminin doğal sonucuydu, çünkü bütün bu zaman içinde ülkede yeni yapılan ev sayısı 15 bini geçmemekteydi. Bunların bile parası devrimden sonra ödendi.

Kaddafi önderliğinde yapılan 1 Eylül 1969 devrimiyle birlikte politik ve ekonomik alanlarda olduğu gibi, toplumsal ve sosyal alanlarda da halka dönük hizmetlere girişildi. İmar, bayındırlık ve sosyal konut sorunlarının çözümü için, toplumun büyük bölümünü oluşturan yoksul, emekçi halk ön planda tutularak kapsamlı çalışmalar yapılmaya başlandı.

"Herkese çağdaş ihtiyaçlara ve sağlık koşullarına uygun bir ev" sloganı ile başlatılan bu atılımla birlikte, 200 bin evin yapılması için, 1970 yılında "Yerleştirme Genel Müdürlüğü" kuruldu ve hemen işe başlandı. Genel Müdürlük Trablus ve Bingazi'de iki inşaat fabrikası kurdu ve ilk yılda 4831 evin yapımını gerçekleştirdi. Bu hızın yeterli olamayacağını gören yetkililer, sosyalist ve dost ülkelerden 19 yabancı inşaat firmasıyla anlaşmalar yaptılar. Bu arada yerli firmalar da bu konuda teşvik edildi. Ayrıca yapı kooperatifleri oluşturuldu ve kamu kuruluşlarına bu yoldan da destek sağlandı.

Ekonomik gelişme kırsal bölgelere de büyük bir canlılık kazandırmıştı. Bu bölgelerde kurulan endüstri ve tarım tesisleri, çok sayıda teknik eleman için de yerleşme sorunları çıkardı. Emekçilerin sosyal koşullarını belli bir düzeyin üstünde tutmak gerekiyordu.

Bu gelişimlere ayak uydurmak amacıyla inşaat sektörünü güçlendirmek kaçınılmazdı. Buna bağlı olarak üç tane prefabrik ev fabrikası kuruldu.

Birinci 7 yıllık inşaat planında, 4,25 milyar dolar harcanarak, 200 bin ev yapılması kararlaştırılmıştı. Bu plana uygun olarak şimdiye kadar 110 712 ev yapılmıştır. Bunların 67,725'i kamu kuruluşları, geri kalanı da özel firma ve kooperatiflerce gerçekleştirilmiştir.

Böylece başka ülkelerde ulusal gelirde yüzde 5 oranında yer tutan inşaat sektörü, Libya'da yüzde 8,1'e ulaştı.

Bir meydancı ve 12 bin lira aylık ücret

Mustafa SATIŞ

İşbirlikçi tekellerin en örgütlü kesimi olan MESS'in yaptığı gizli toplantılarda aldığı kararlar daha önce Maden-İş Genel Sekreteri Mehmet Ertürk tarafından kamuoyuna açıklanmıştı.

Söz konusu toplantılarda MESS'in grev kırma doğrultusunda girişeceği oyunlar tüm açıklığıyla sergileniyordu.

Görünen o ki, oyunun sahnelenmesinde, en büyük görevi yine Babıalinin çok renkli, çok renkli olduğu kadarda parababalarının dertlerinin ezeli Tercüman"ı olan bir gazete üstlenmiştir.

Bu gazetenin işçi düşmanı, halk düşmanı, insanlık ve demokrasi düşmanı haberlerinden tutunda satılık kalemlerinin köşe yazarlarına kadar her sayfası işçileri, sendikaları, özellikle, DİSK ve Maden-İş'i hedef alıyor.

Grevdeki işçilere yönelik, gerçek dışı ihbarlar, kışkırtmalar, şişirilmiş haberler gırla gidiyor bu gazetede. Artık işçilerle ilgili haberlerini iç sayfalardan baş sayfalara, hem de manşetlere taşıyan bu gazete; haber mi, yorum mu belli olmayan bir manşetinde şöyle diyor:

"MESS yöneticileri grevci işçilere 4-6 bin lira arasında zam teklif etti.. bu duruma göre bir meydancının aylık ücreti 12 bin lira olacak"

"Evet böyle yazıyor".

Düşünebiliyor musunuz?

Bırakalım ücretlerin kendisini, ücretlere yapılan 4-6 bin lira zam!..

Bir meydancı ve 12 bin lira aylık!..

"Vay babam vay."

Peki bunlar hangi kaynağa dayanarak bu haberi veriyorlar? Şüphesiz ki, MESS patronlarının açıklamalarından diyeceğiz. Ama MESS patronlarının grevci işçilere gönderdikleri mektuplar var elimizde. Bunların işçilere teklif ettikleri zamlarda, bütün abartmalara rağmen hiçte böyle astronomik rakamlar yok.

Örnek olarak Profilo patronunun gönderdiği mektubu alalım. (zaten diğerleride aynı kalemden çıktığı için aşağı yukarı hepsi biribirine benziyor.)

Profilo patronu gönderdiği mektupta şöyle diyor: "Toplu sözleşme sonucu vereceğim zamlarla birlikte önceden 3600 lira olan bir işçi 5520 lira brüt alacak." Diğer sosyal hakları da sıralayıp topladıktan sonra işçilerin brüt aylık gelirinin 6-7 bin dolayında olacağını söylüyor.

Bu abartılmış, (gizli toplantılarda belirttikleri gibi) işçiyi yanlarına çekme politikasına hizmet eden rakamları biz doğru kabul etsek bile, yapılan tekliflerden işçinin eline geçen net aylık ücret nedir, ona bakalım.

Aylık brüt geliri diğer tüm sosyal haklarla (ikramiye, yıllık izin, yakacak parası, yemek parası vs.) 7000 lira tutan bir işçiden yapılan kesintiler kabaca 2590 liradır. (İki çocuklu bir işçiden yapılan kesintiler olarak hesapladık.) Bu kesintiyi MESS patronunun vermeyi kabul ettiğini söylediği miktardan çıkarırsak 4410 lira bir para kalacağı meydandadır.*

Ve bu aylık ücret tam iki yıllık bir dönemi kapsamaktadır. Bu ücretin, fiyatların füze hızıyla yükseldiği en ucuz ev kirasının 1000 lira olduğu, su ve elektrik masraflarının asgari 100 lirayı bulduğu, bir çift ayakkabının 300 lira olduğu 1 kg. etin 70-80 TL olduğu ülkemizde, bu paranın hangi derde çare olabileceği konusuna girmeyeceğiz. Ama şu, patron derdine "tercüman" olan gazetenin "MESS, işçilerin maaşına 4-6 bin lira zam teklif etti" ve "Bu durumda bir meydancı 12 bin lira maaş alacak" yalanını nereden bulduğu insanı şaşırtıyor doğrusu.

Profilo patronunun işçilere gönderdiği mektupta bazı haklar var ki, insan oğlunun yaşamı boyunca bir kere kullanabileceği haklardır.

Ölüm yardımı, evlenme yardımı, doğum yardımı, askerlik yardımı vb.

Belki de patron "tercüman"ı bütün bu yardımları üst üste toplayarak bir meydancının 12 bin lira aylık alacağı yolunda yayın yapmıştır. Ama beyefendiler, işçiler her ay bir kere ölüp, ölüm yardımı alamazlar ki, sizin gibi gözünü para bürümüş kişiler bu teklif karşısında kalsalardı, ne yapıp yapıp bunun yolunu bulurlardı, ama işçiler her ay bir kere ölüp ölüm yardımı alamazlar. (Belki hergün birkaç kişinin kurşunlandığı ülkemizde alırlar diye düşünüyorlardır!)

Her ay askere gidip askerlik yardımı, her ay doğum yapıp doğum yardımı alamazlar ki, Siz bu yardımların tümünü toplayıp, bir işçinin veya bir meydancının ayda 12 bin lira alabileceği sonucuna varıyorsunuz.

Bütün bunları gerici basının kalemşörleri çok iyi bilirler, işçinin alacağı zamlardan sonra bile nederece geçim sıkıntısında kalacağını bilirler.

Ama işçinin çok büyük paralar aldığı, aşırı ücret talebinde bulunduğu doğrultusunda ki propagandalarının, MESS'e karşı Maden-İş savaşımını baltalamayı çok aşan bir amacı vardır ki, o amaçlarınıda bir daha ki yazımızda açıklamaya çalışacağız

* Bu miktardan yan ödemeler çıkartıldığında patronun örnek olarak aldığı yüksek ücretli işçinin eline 3000 lira bile zor geçer.

KIRIKKALE BELEDİYE BAŞKANLIĞINDAN

1)- 2490 sayılı kanunun 31. maddesine göre 346.754.00 TL keşif bedelli büz döküm işçiliği kapalı zarf usulü ile ihale edilecektir.

2)- İhale 19.9.1977 tarihinde Pazartesi günü saat 15.00 de Belediye hizmet binasında Belediye Encümeni huzurunda yapılacaktır.

3)- İhaleye iştirak edecek talipliler 1977 yılı ticaret odası vesikası ve benzeri işi yaptıklarına dair resmi kuruluşlardan aldıkları belgeleri dilekçelerine ekliyerek ihaleye giriş belgeleri alacaklardır. Son müracaat 19.9.1977 Pazartesi günü saat 14.00'e kadardır.

4-İhaleye iştirak edecekler teklif mektuplarını ihale günü saat 14.00'e kadar belediye başkatipliğine vermeleri gerekir.

5- Bu işle ilgili keşif ve şartnameler hergün mesai saatleri dahilinde Fen İşleri Müdürlüğü Kanal Şubesi Şefliğinde bedelsiz olarak görülebilir.

6)-Gecici teminatı 17.620.16 TL olup, kat'i teminatı ihale bedeline göre ihaleden sonra alınacaktır.

7)- Postadaki gecikmeler nazarı dikkate alınmaz. Keyfiyet ilan olunur.

(Basın: 23711)- 2118.

Politika'da SANAT-EDEBİYAT
SAVAŞSIZ SÖMÜRÜSÜZ BİR DÜNYA İÇİN

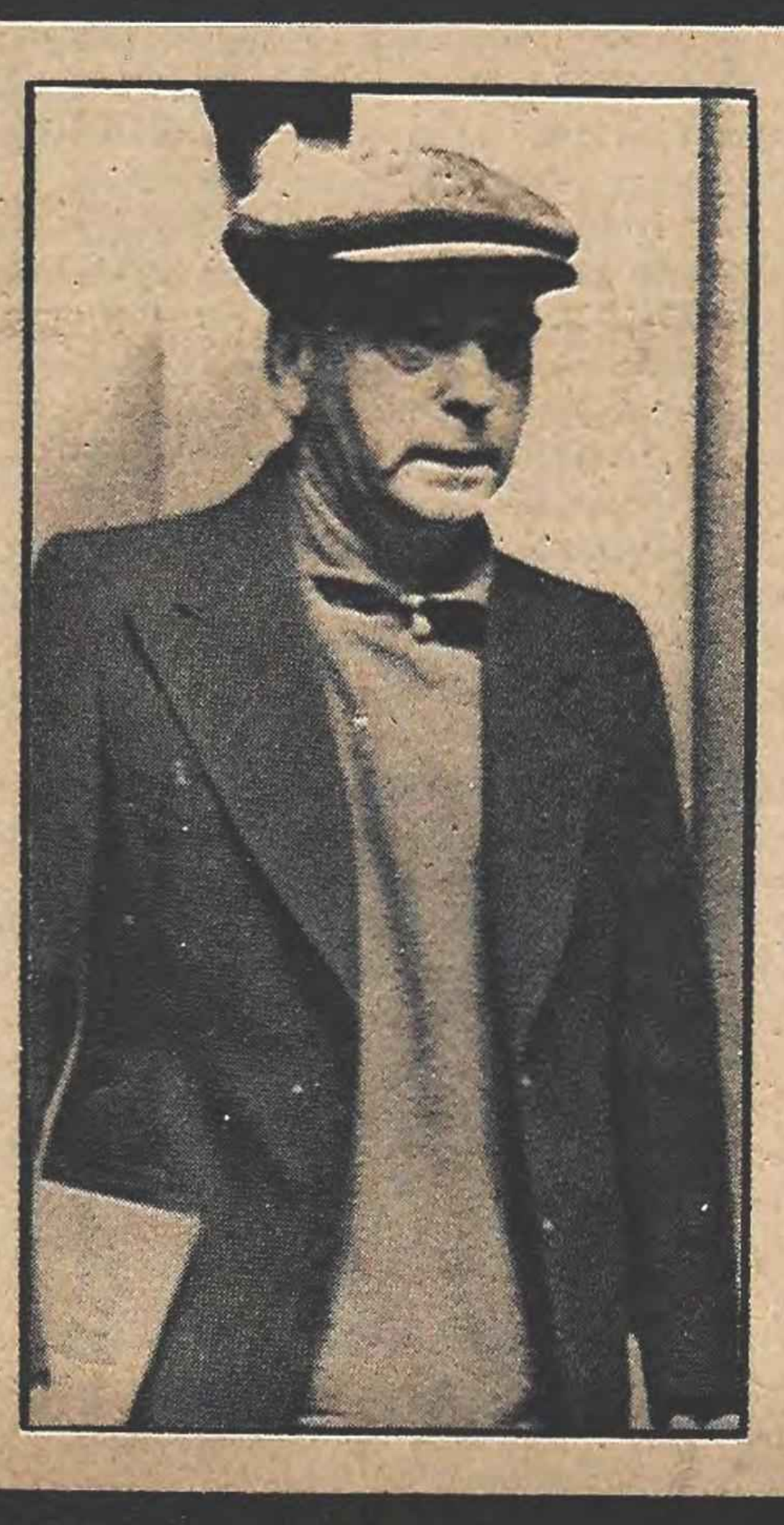

FOTOMONTAJ SANATININ "BABA"SI...

Heartfield'in gözüyle faşizm

Fotomontaj sanatıyla faşizme karşı savaşan John Heartfield, çağımızın en büyük sanatçılarından biriydi...

JOHN HEARTFİELD KİMDİR?

Tüm yaşamını kendi bulduğu fotomontaj yönetimiyle faşizme, sömürüye, savaşa karşı savaşıma adamış olan John Heartfield çağımızın en büyük sanatçılarından biridir. 19 Haziran 1891 yılında Berlin'de doğmuş olan Heartfield'ın asıl adı Helmut Herzefeld'dir.

Sanatçı 1916 yılında İngiliz düşmanlığını protesto amacıyla adını değiştirir ve John Heartfield adını alır. Bu sıralarda "Yeni Gençlik" dergisine desenler çizmeye başlar. 1918'de Alman Komünist Partisi'ne giren Heartfield 1933 yılına kadar bu Parti nin yayın organları için çizecektir. 1919'da Rosa Luxemburg ve Liebknecht'in öldürülmelerini protesto amacıyla genel grev çağrısında bulunur ve işinden atılır. Aynı yıl içinde çıkardığı iki dergi yasaklanır. 1920' de Dada hareketine katılan sanatçı uzun yıllar bu akım içinde yapıtlar verir.

Heartfield 1931-32'de Sovyetler Birliği'ne gider. Yurduna döndükten sonra faşizmin iktidara gelmesiyle birlikte dışarı çıkmak zorunda kalır. Prag'a gider. 1934'de yurttaşlık dan çıkarılır. Çek hükümeti Heartfield ve öteki anti-faşistlerin Almanya'ya iadesini reddeder. Heartfield 1938'de İngiltere'ye gider. 1950'de Almanya Demokratik Cumhuriyeti'ne döner. Tiyatro ve yayınevleri için çalışmalar yapar. 1956'da Berlin'e taşınır. Bir yıl sonra Çin'e gider. Heartfield bu sırada "Faşizme Karşı Savaşanlar" madalyasını alır. 1960'da profesör olur.

Heartfield "Karl Marx" madalyasını aldığı 1968 yılında tüm yapıtlarının sergisini düzenlemek üzere Londra'ya gider.

Büyük sanatçı 26 Nisan 1968 de Berlin'de ölür. Vasiyeti üzerine tüm yapıtları ve özel arşivi Demokratik Alman Cumhuriyeti Güzel Sanatlar Akademisi'ne verilir.

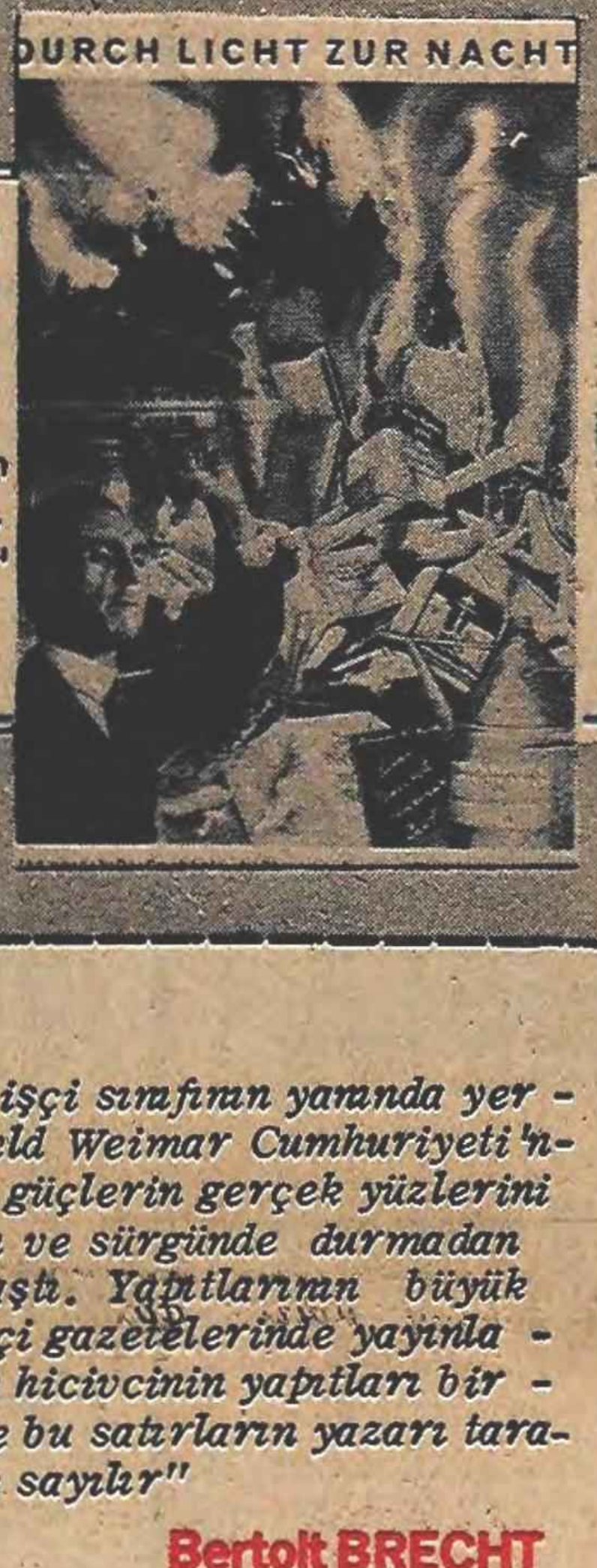

Karanlığa giden ışıklar!..
Böyle buyurdu Dr. Goebbels:"Yeni yangınlar çıkaralım ki, körler uyanmasın'!"
(1933)

● *"John Heartfield bugün güzelliği selamlamayı biliyor. Görünüşlerin aleviyle oynadığında gerçeklik onun çevresinde alevlenmeye başladı"*
Louis ARAGON

● *"Heartfield dünyadan parçacıklar keser, bunları karıştırır ve birbirine yapıştırırdı. Ve birden çok yeni, heyecan verici bir dünya oluşurdu. Ancak bu gizlerini saklayan bir dünya değil, tersine acımasız ve kararlı bir biçimde sergileyen bir dünyaydı"*
Anna SEGHERS

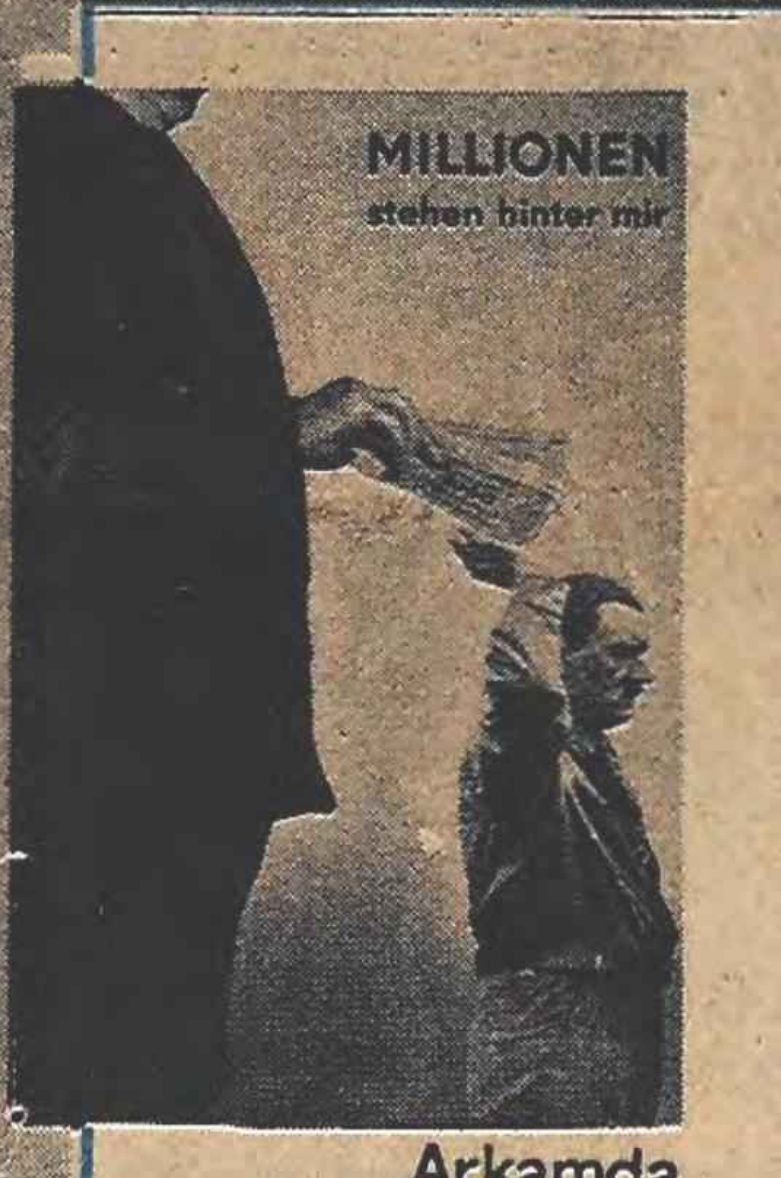

Arkamda MILYONLAR var!..
(Hitler Selamının anlamı)
(1932)

● *"Her zaman işçi sınıfının yanında yer alan Heartfield Weimar Cumhuriyeti'ndeki savaşçı güçlerin gerçek yüzlerini açığa çıkardı ve sürgünde durmadan Hitler'le savaştı. Yapıtlarının büyük çoğunluğu işçi gazetelerinde yayınlanan bu büyük hicivcinin yapıtları birçok kimse ve bu satırların yazarı tarafından klasik sayılır"*
Bertolt BRECHT

● *"John Heartfield bir silahsızlanma çığlığıdır."*
György LUKACS

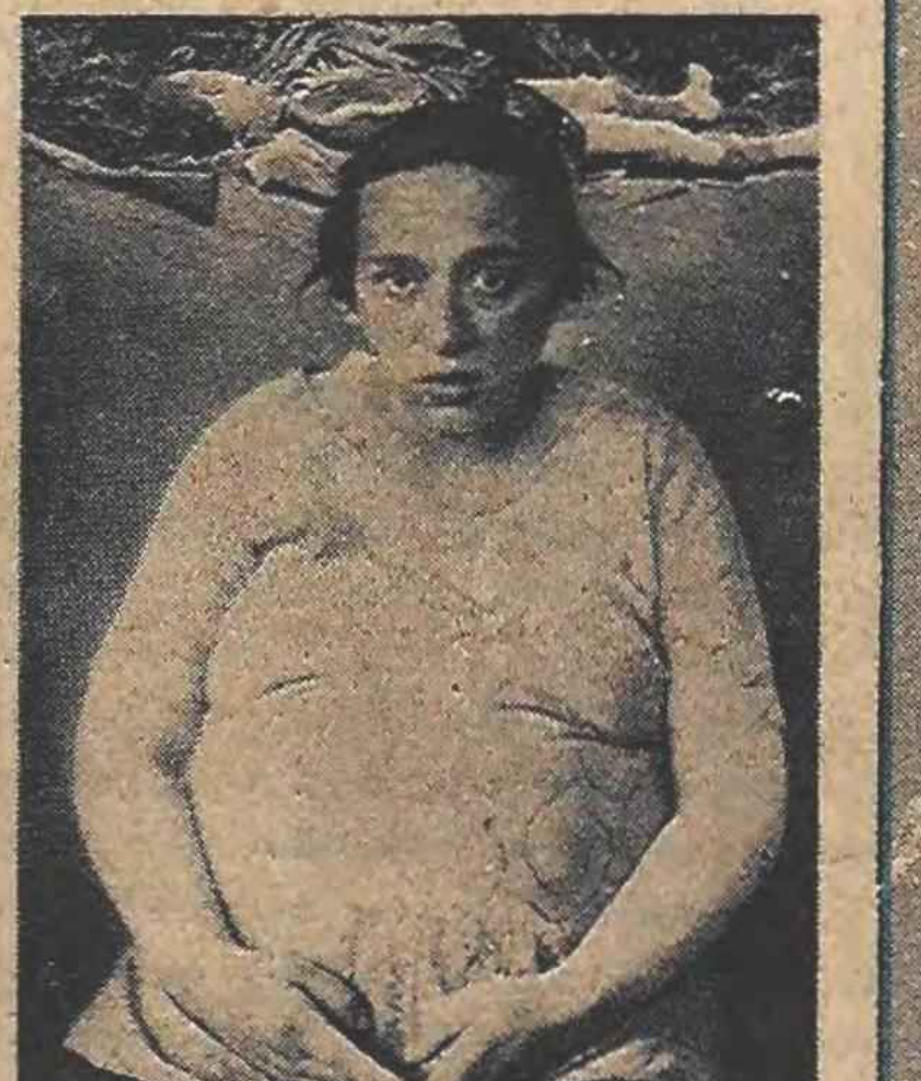
Ihr Mütter, lasset eure Kinder leben..

Analar, çocuklarınızı yaşatınız!...
(1930)

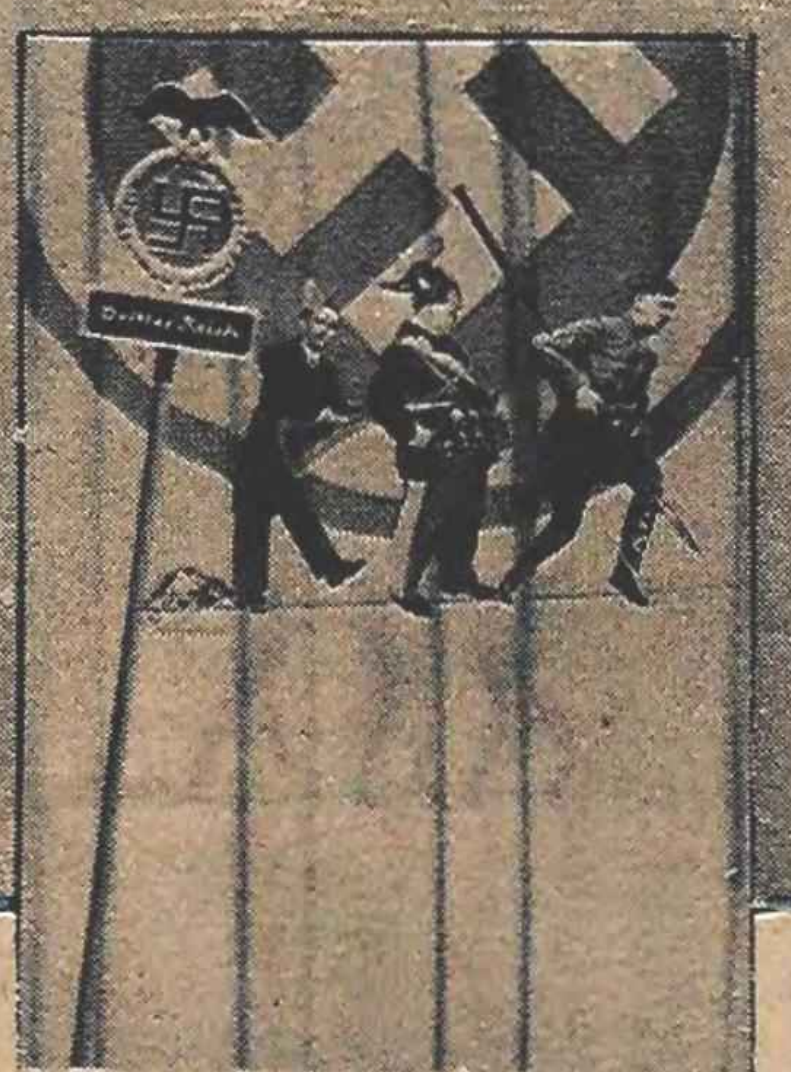
Der Führer weiß den We

Başbuğ yol gösteriyor!..
(Alman fareleri de ipi kemiriyor.)
(1935)

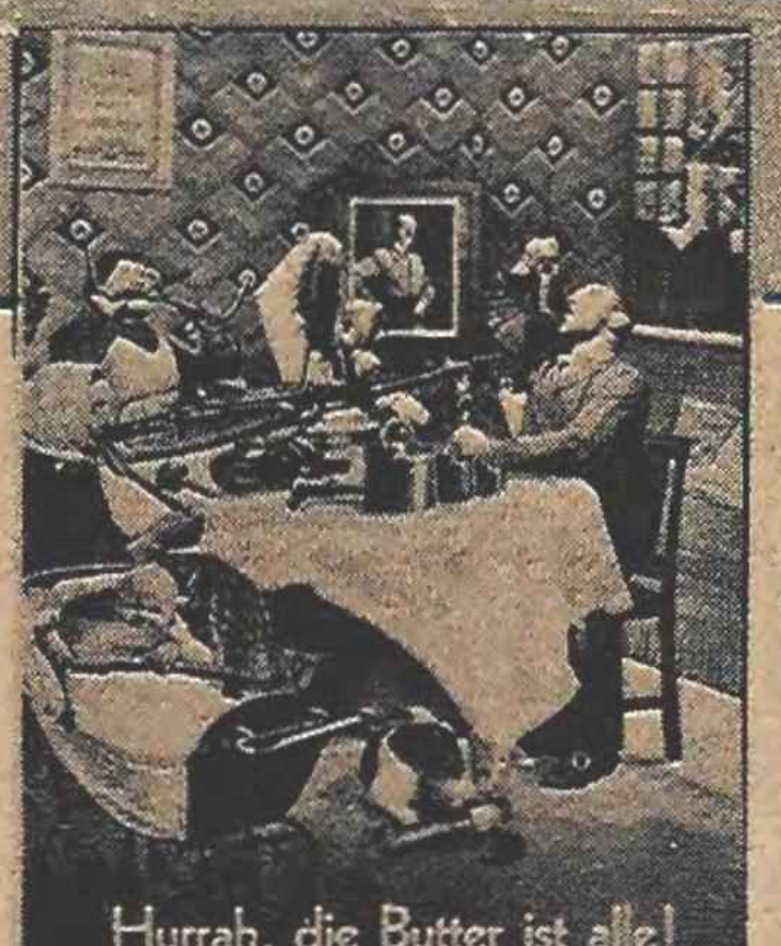
Hurrah, die Butter ist alle!

Yaşasın, tereyağ herkestir!
Goering, Hamburg konuşmasında şunları söyledi:"Demir çevheri, bir imparatorluğu güçlendirir. Tereyağ ise bir halkı şişmanlatır."
(1935)

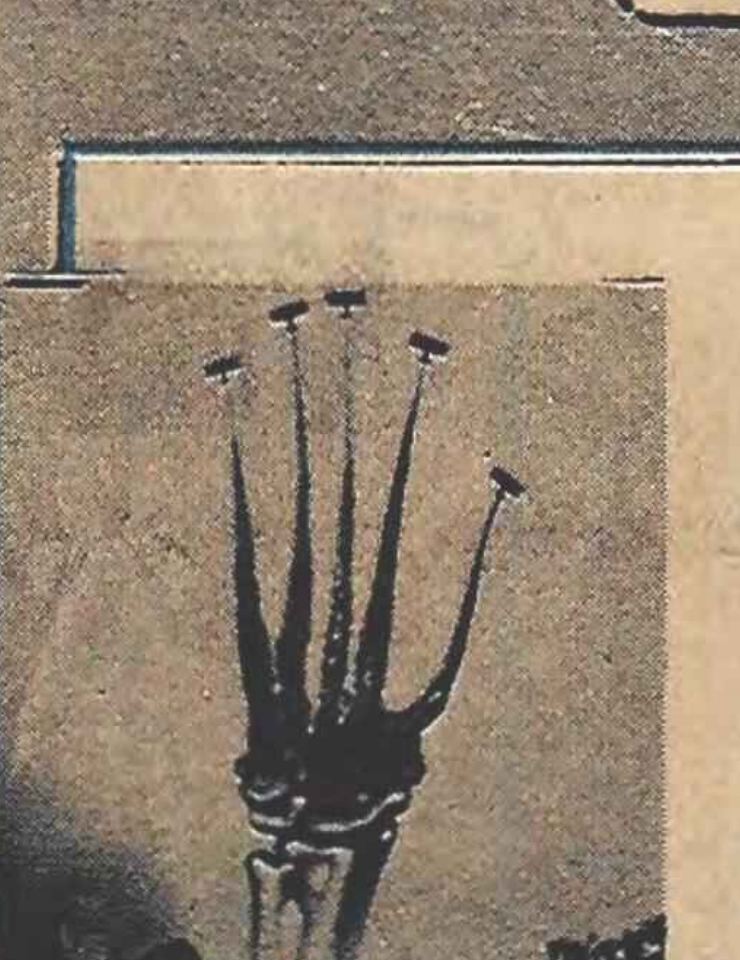

Işte onların getirdiği iyilik!.. (1935)

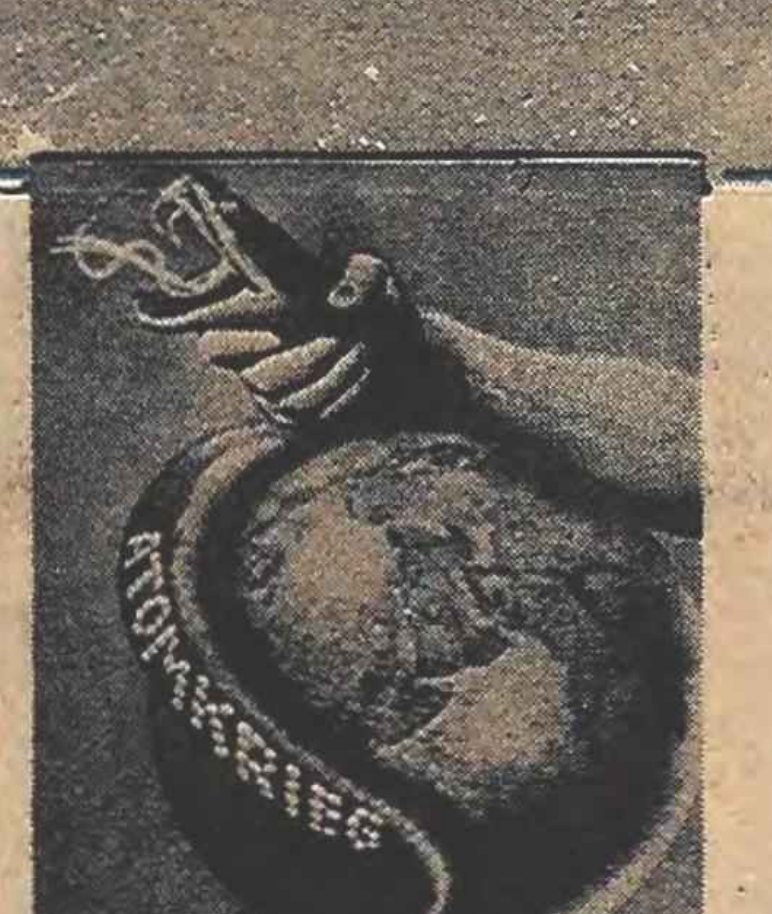

Tüm atom silahlarının yasaklanmasını talep edin!... (1955)

kitaplar arasında

Çocuklar için kitaplar...

DERINLIK YAYINLARI

Temmuz 1977'de yayın hayatına başlayan Derinlik Yayınlarını Necati Tosuner yönetiyor. "Keleş Osman'ın Serüvenleri" dizisiyle yayına başlayan yayınevinin şimdiye dek çıkardığı iki kitabının adı: "Keleş Osman Evden Kaçıyor" ve "Keleş Osman'ın Tarihle Başı Dertte". Her iki romanı da Tosuner yazmış.

KÖYÜN ÇOCUĞU YAYINLARI

①
AZİZ NESİN
ÖKÜZ BAŞKAN
KÖYÜN ÇOCUĞU YAYINLARI

Ozan Dadaloğlu'nun yayınladığı "Köyün Çocuğu Yayınları" 1977'de yayın hayatına başladı. Yayınevi şimdiye dek zarif boyda 7 kitap çıkardı. 48 sayfalık bu kitapçıkların hepsi resimli. Yazarlarımızın çocuklar için yazdıkları öyküleri yayınlamayı amaçlayan yayınevinin şimdiye dek çıkardığı kitaplar sırasıyla şunlar: "Öküz Başkan" (Aziz Nesin), "Kanlı Gömlekler" (Fikret Otyam), "Elif Kızın Elleri" (Talip Apaydın), "Binboğadan Gelen Çocuk" (Çetin Öner), "Garip Nasıl Okuyacak" (Adnan Özyalçıner), "Kaytan Osman" (Medeni Ferho), "Yediden Yetmişe Masallar" (Ahmet Kahraman).

ARKADAŞ KITAPLAR

"Hamburg'daki Küçük İstanbul" Almanya'ya çalışmak üzere gelen bir Türk ailesinin öyküsünü anlatıyor. Bu işçi ailesinin çocuğu olan Kasım Özdemir'in öyküsü konu olarak alınıyor. Kitabı Ruth Herrmann yazmış, Helga Gatermann fotoğraflamış.

Rıfat Ilgaz'ın "Arkadaş Kitaplar" arasından yayınlanan "Bacaksız Kamyon Sürücüsü" de yeni bir dizinin ilk kitabı. Bacaksız'ın serüvenleri öteki kitaplarda da sürecek. Bu kitap özellikle ilkokul çağındaki çocuklar için yazılmış, güldürücü nitelikte bir yapıt özelliğini taşıyor.

Dostlar Tiyatrosu 29 Ağustos'ta Çağdaş Sahne'de

Dostlar Tiyatrosu'nun bu yılki Ankara turnesi 29 Ağustos'ta Çağdaş Sahne'de başlayacak. 6 hafta sürecek turne boyunca Tiyatro Ankara'dan 4 oyun sergileyecek.

Dostlar Tiyatrosu Ankaralı izleyicilere bu yıl "Bitmeyen Kavga" ve "Gün Dönerken"i sunacak. Bu iki oyundan başka altışar kez olmak üzere, "Sabotaj Oyunu" ve "Kerem Gibi" sahnelenecek.

John Steinbeck'in ünlü romanından Genco Erkal'ın uyarladığı "Bitmeyen Kavga" 1930'lar Amerika'sında elma toplayıcısı işçilerin giriştiği grevin öyküsünde kendiliğindencilik ve parti sorununu irdeliyor.

Mehmet Akan'ın yönetip, Yavuzer Çetinkaya'nın yazdığı "Gün Dönerken" ise faşizmi yargılayan bir oyun niteliğini taşıyor.

DÜŞÜNCELER

ATAOL BEHRAMOĞLU

Yazar ve Barış

I Eylül Dünya Barış Günü yaklaşıyor. I Eylül, II. Dünya Savaşının fiilen başladığı tarihtir. Bu bakımdan, I Eylüller, insanlık için bu çok acılı tarihin anımsanması niteliğini taşıyor.

İçinde bulunduğumuz siyasal ortamda, özellikle sol içinde, "savaş" ve "barış" kavramları özellikle bugün alttan alta süren tartışmaların önümüzdeki dönemlerde daha yoğunluk ve açıklık kazanacağını sanıyorum.

"Savaş" ve "barış" kavramları soyut olarak ele alınabilir mi? Lenin bu soruyu şöyle yanıtlıyor: "Biz marksistler, hem pasifistlerden, hem anarşistlerden -farklı olarak- her savaşın ayrı ayrı, Marks'ın diyalektik materyalizmi görüş açısından, tarihi bir incelenme yapılması görüşünü kabul ederiz." (Sosyalizm ve Savaş) Bu açıklama, içinde, "haklı" savaşlar ve "haksız" savaşlar kavramlarını taşıyor. Nitekim, alıntıyı yaptığım kitapta, "haklı" savaş kavramının yanısıra, "saldırgan" ve "savunucu" savaşlar deyimleri de kullanılmakta.

Tarihe ve günümüze baktığımız zaman, pek çok yazarın, savaş alanında can verdiğini görüyoruz. Jose Marti, Petöfi Şandor, Byron, Hristo Botev.. Ve İkinci Dünya Savaşı yıllarında, faşizmin elinde can veren pek çok yazar: Vaptsarov, Fuçik, Gabriel Peri, Miklos Rodnati, Sovyetlerin hemen hemen tüm genç kuşak şairleri....

Jose Marti, Sandor ve Betov, halklarının kurtuluş mücadelesi uğrunda can verdiler. Byron, başka bir halkın kurtuluş mücadelesine katıldı ve savaş alanında öldü. İkinci Dünya Savaşında faşizmin kurbanı olan yazarlar, faşizme karşı savaşa, sadece kalemleriyle değil, silahlarıyla da etkin olarak katılmışlardı.

Sorunu böyle koyduğumuz zaman, şu soruya yanıt aramamız gerekiyor: Bugünün haklı ve haksız savaşları hangileridir?

Hiç kuşkusuz, emperyalizme karşı ulusal kurtuluş savaşları, çağımızın haklı, ilerici savaşlarıdır. Bu türden savaşların ilk örneğini yüzyılımızda Türkiye vermişti. Vietnam ve Angola'daki savaşlar, yaşadığımız ve yaşamakta olduğumuz örneklerdir. Sosyalizmin kurulduğu bazı ülkelerdeki halk savaşları da, tarihsel olarak haklı, ilerici savaşlardır. Lenin yukarıya aldığım cümlelerine şunları ekliyor: "Her savaşta kaçınılmaz bir şekilde olagelen dehşete, zulme, sefalete ve işkenceye karşın, tarihte ilerici nitelikte pek çok savaş vardır, bu savaşlar (Örneğin mutlakiyet ve kölelik gibi), pek habis ve gerici kurumların yıkılmasına ya da (Türkiye ve Rusya'da olduğu gibi) Avrupa'da en barbarca despotlukların ortadan kalkmasına yardım ederek insanlığın gelişmesine hizmet etmişlerdir."

Bugünün haksız savaşları ise emperyalizmin ulusal kurtuluş savaşlarını boğmak için çıkardığı savaşlar ile farklı ulusallıklara sahip burjuvaların, kendi sınıfsal çıkarları uğruna halkları birbirlerine kırdırdıkları şovenist savaşlardır. I. ve II. Dünya Savaşları, Amerikan emperyalizminin Kore ve Vietnam'da çıkardığı savaşlar, bu nitelikte, haksız ve gerici savaşlardır.

Yazar, işi gereği, hayatı ve insanlar arasındaki ilişkileri kavramaya, onları belli bir estetik bütünlük içinde yansıtmaya çalışan kişidir. Ve bu, mekanik, salt bilimsel yaklaşım değildir. İçinde sevgi, acıma, anlayış vb. duyguların barındırmayan bir yapıt sanatsal değer ve işlev taşıyamaz. Sanat yapıtı, bir matematik denklemi değildir. Dünyanın gerçekçi bir kavranışının yanısıra, insanın tüm duygusal bütünlüğünü de içerir. Bilimsel ve hatta felsefi bir çalışmadan farklı olarak, sanatsal çalışma, gerçekliği soğukkanlılıkla kavrama çabasının yanısıra, insan soyuna, hayata ve evrene karşı, bir sevgiyi ve kaygıyı da özünde barındırır.

Haklı bir savaş içinde yazarın yeri nedir. Böyle bir savaşa katılmak ve yukardaki örneklerin bazılarında olduğu gibi, böyle bir savaşa öncülük etmek. Fakat yazar, aynı zamanda, böyle bir savaşın gaddarca boyutlara ulaşmaması için çaba gösterecek, acımasızlığa, insan soyunun alçalmasına karşı duracak, bu uğurda, zaman zaman, belki kendi yoldaşlarıyla bile çatışmaya düşecektir..

Günümüzün haksız savaşlarına, emperyalist ve şovenist savaşlara karşı yazarın işlevine gelince: emperyalist "kültür"ün uyuşturduğu yığınlara, savaşın ve üzerine nükleer bir savaşın tüyler ürpertici gerçeğini kavratmak için tüm gücünü kullanmak. Şovenist kışkırtmalara karşı bütün dünya halklarının, dünya emekçilerinin, kardeşliğini, güzelliğini savunmak...

Yazarın "barışçı" ve "savaşçı" görevini, böyle bir diyalektik bütünlük içinde kavramamız gerekiyor.

"İYG Şiir ve Öykü Yarışması" nın jürisi açıklandı

"İlerici Yurtsever Gençlik" gazetesi tarafından düzenlenen "barış" konulu şiir ve öykü yarışmasının seçici kurulu açıklanmıştır. Katılma süresi 15 Eylül'de sona erecek olan yarışmanın şiir seçici kurulu Can Yücel, Ataol Behramoğlu ve Şükran Kurdakul; öykü seçici kurulu ise Adnan Özyalçıner, Asım Bezirci ve Bekir Yıldız'dan oluşmaktadır.

Yarışmanın her iki dalında birinciye 2000, ikinciye 1500, üçüncüye ise 1000 TL ödül verilecektir. En fazla üç şiirle katılanabilecek olan yarışmaya gönderilecek olan yapıtlar için şu adres koşullarda belirtilmiştir: "Başmuhasip Sokak, No. 3, Daire : I Cağaloğlu / İstanbul."